(第二種)(臺灣總督府)(明治卅一年五月九日第三種郵便物認可) 昭和十三年五月四日(水曜日) 臺灣日日新報 第一万三千六百九十二號 (一)

臺灣日日新報 夕刊
五月三日
夕刊定價一部二錢
發行兼編輯人 佐々木 實
發行所 臺北市榮町四丁目廿二番地 臺灣日日新報社
基隆市義重町(電話七八五) 基隆支局
臺中市寶町(電話四〇七) 臺中支局
臺南市錦町(電話七〇) 臺南支局
花蓮港街入船町 花蓮港支局
大阪市西區靱南通二丁目(エタカビルディング内) 大阪支局
東京市京橋區銀座西三丁目 東京支局

獨伊樞軸の再强化へ
ヒ獨總統訪伊の途に
ム伊首相と重要會談

【ベルリン二日發同盟】ヒトラー獨總統は二日午後四時四十五分ゲーリング空相以下多數見送りの裡にヘス黨副總理、リッベントロップ外相、ゲッベルス宣傳相、カイテル國防軍總司令等ドイツ政府黨、軍部の首腦部を隨へてベルリンを出發特別列車でイタリー訪問の途に上つた、ヒトラー總統は午後八時半ブレンネル峠の獨伊國境に於いてチアノ伊外相の出迎へをうけ三日ローマに到着ムッソリニ伊首相と會見して獨伊樞軸の再强化につき重要會談を開始する豫定である（寫眞はヒ總統とム首相）

東亞の防共勢力支援
ソ聯の魔手に目を掩つた
英米會談に不平滿々

【ベルリン二日發同盟】ヒトラー、ムッソリニ會談は歐洲政局を繞る諸問題を主題とするは當然であるが、極東問題に對しても獨伊兩國が防共國として至大の關心を持つてゐる關係上、獨、伊兩國は必ず極東の情勢についても意見を交換するものと見られる、特に獨伊兩國は[illegible]の英佛會談に於ける極東問題の取扱ひに關して不滿を抱き英佛兩國が例によつてソ聯邦の極東攪亂の魔手に目を掩つた態度を不可解なりと非難してゐるから、ヒトラー總統は今回訪伊の機會にムッソリニ首相に對し極東問題についても獨伊が一致して行動を執り東亞の防共勢力に對する支援を效果的たらしめたいと提案するだらうと一般に觀測されてゐる、この間の情勢を反映するものとしてドイツ外務省機關紙ドイツ外交通信はヒトラー總統の訪伊につき二日左の如き論評を行つてゐる

今回のヒトラー總統のイタリー訪問に當つて獨伊兩國がボルシェヴィズムの危險に對し文化擁護の共同戰線を强化するのは當然である、英佛兩國などはボルシェヴィズムの危險を顧みず逆にこの勢力を利用しようとしてゐるがかかる態度は言語道斷の沙汰だ

總動員法愈よ施行
發動規定も決定して
五日施行勅令を公布

【東京二日發同盟】政府は第七十三議會において論戰の的となつた國家總動員法の施行に關し愼重を期してゐたが、既に閣議の決定を經て五月五日施行勅令を公布して同日より施行すると共に同法第二十一條以下の平時規定並に第十三條の工場管理に關する規定及び第五十條の國家總動員審議會の規定を發動することに決定した、而して第十三條の發動は現在實施せられてゐる軍需工業動員法に代位するもので、この結果軍需工業動員法は國家總動員法附則に基き當然廢止される、從つて右第十三條は戰時規定に屬するもこれが發動に何等新なる措置にあらざるのみならずその他の戰時規定はその一部が輸出入品等に關する臨時措置に關する法律、臨時資金調整法、臨時船舶管理法等に依つてその目的を達してゐるので支那事變の情勢が特に變化せぬ限り目下のところこれ以上に發動せぬ方針である、尚平時規定の發動に伴ひこれが保障のため勅令を決定することとなつた

中村少將東上

【福岡二日發同盟】新任陸軍省軍務局長中村明人少將は二日午前下關より來福、直ちに筥崎宮に參拜報道奉告と武運長久を祈願した後同夜博多驛發東上した

支那民衆妄動せば
躊躇なく處斷す
蔣の後方攪亂聲明に對し
我軍當局談發表さる

【北京二日發同盟】敗戰を續ける支那軍は兵器、食糧、彈藥の缺乏を來し自軍內に紛爭を生ずるなど到底永く抗爭し得ざる狀態にあり、辛うじて最後の足掻きを續けてゐるが一日夜蔣介石の名で後方攪亂聲明を發表したが二日我軍では右に對し左の如く當局談を發表し一般民衆に對し妄動を戒めるところあつた

（軍當局談）五月一日夜支那側は蔣の名を以て支那民衆に對し後方攪亂のため各系統に圖つて日軍と鬪ふべしと說明した本聲明は蔣介石軍の損害甚大にして今や兵力不足を告げてゐる證左であるが萬一支那民衆が大局を辨へず誤說を誤斷して妄動するものあらば日本軍は昨年十一月三日布告の通り躊躇なく處斷するものである

總動員法の趣旨を徹底
パンフレットを陸軍で刊行

【東京二日發同盟】陸軍では第七十三議會の協贊を經た國家總動員法の趣旨並にその必要性の徹底を圖るため今回「國家總動員法の說明と國家總動員とに就いて」と題するパンフレットを作製し全軍在郷軍人會その他關係團體に配付することとなつたが四日の陸軍省局長會議でも特にこれを指示してその緊要性を强調し協力を求めることになつた、而してその內容は

第一、國家總動員法に就て
第二、國家總動員の規模とその態樣
第三、總動員法の必要性とその立法形式
第四、總動員法の內容とその運用
第五、總動員法の制定と總動員體制の完整
第六、總動員に對する國民の覺悟

の六項目に分れてゐる

人民戰線運動は
今や全く分裂
コミンテルンは退潮

【東京二日發同盟】二日某方面に達した情報に據ればソヴエット勞働組合は最近インターナショナル系統勞働組合に對し提携の申入れをなしたが第二インターナショナル所屬の各國はノールウエイ及びスペイン人民戰線政府を除き何れもソヴエット勞働組合の希望を拒絕し來る十七日より二十二日までオスローに於いて開催される第二インター組合では右拒絕を最後的に決定することとなる模樣である右は一日のメーデーにコミンテルン書記長デイミトロフ氏がコミンテルン綱領として日獨伊三國の國際的孤立化及び各國勞働階級の統一化を發表してゐる事實を全く裏切るもので近來スターリンの露國主義と各國政府の國民主義化によつて著しき退潮に當面したコミンテルンが勢力回復のための宣傳にも拘らず世界における人民戰線運動は分裂退却の兆を示してゐるものとして注目される

海の荒鷲活躍
北に南に要衝爆擊

【上海二日發同盟】艦隊報道部發表——一日海軍航空隊は隴海線新安鎭附近及びその以東に於ける軍用貨車群を各所に爆擊し、列車に致命的損害を與へたり、又軍用貨物の集積所を爆擊多大の損害を與へたり、廣東方面に於いては粤漢鐵道英德、南方に於いて軍用貨車群を爆擊多大の損害を與へ又線路數箇所を爆破せり、一部隊は增城附近自動車道路を爆破せり、惠州飛行場を爆擊せる部隊はその施設に多大の損害を與へたり

伊經濟使節團
上海に寄港

【上海二日發同盟】訪日イタリー經濟使節團一行二十一名はコンテ・ベルデ號で二日午後四時上海に寄港直ちにカセイホテルに落着き同夜は午後八時からブロードウエイマンションに開かれた谷公使主催の晩餐會に臨んだ

長谷川中將凱旋
五日晴れの帝都入り

【東京二日發同盟】東上の途に就いた長谷川中將は途中四日夜〇〇に一泊、五日午前九時半東京驛着列車で晴の帝都入りをなし、直ちに宮中に參內、午前十時天皇陛下に拜謁仰付られ軍狀を奏上し奉る筈である

【長崎二日發同盟】世界戰史に不滅の戰果を贈し今回横須賀鎭守府司令長官に榮轉した長谷川中將は杉山、大川內兩少將以下とともに軍艦〇〇で細雨煙る長崎港へ二日午後七時三十分入港同夜は艦內に假泊、高國第一夜は母國の夢を港內に結んだが、三日朝上陸直ちに東上の途に就いた

北中支兩會社の
委員補助を任命

【東京二日發同盟】北支、中支兩會社設立委員會は近く開催の運びであるが政府は委員會の運用に萬全を期すため二日內閣書記官長[illegible]氏以下各關係官係官等二十一名の委員補助を任命發令した

國民黨各派の
暗鬪愈々熾烈

【上海二日發】新任中央黨部秘書長朱家驊は國民黨以外の各派の領袖に「國民黨の為の工作であると否とに拘らず均しく私見と政見とかを排除して互ひに力を致し協力して抗戰能力の增强に專念して欲しい、又國民黨の領袖も黨派に拘泥する事なく國家の利益といふ事を考へて經濟發展に力を注ぎ政治文化教育等の工作に力を注いで欲しい」と意見を發表してゐたが各黨派の暗鬪は相當熾烈なるものあり各派の私見或は政見に紛糾して日に深まりつつある、且つ國民黨の勢力は共產黨の擴充進展に伴ひ激減殊に經濟政治文化教育等の方面にかけてはその弱點を暴露しつつある

澎湖初巡視へ
總督馬公へ向ふ
けさ高雄港を出發

【高雄電話】澎湖島初巡視の為め南下した小林總督は三日午前九時發列車にて消交通局總長、二見警務局長、西村地方課長、中村秘書官等及び台中花出迎へた內海高雄州知事等を随へて來高、驛頭軍官民多數の出迎へあり直に税關に到り桟橋より上同十時驟雨の中馬公丸にて雨の潮風吹く高雄港を後に一路馬公へ向つた

若き未來の提督達
晴れの島都入り
臺灣神社に參拜後歡迎會へ

我が無敵海軍の若き未來の提督を乘せた練習艦隊乘組員一行の、晴れの島都入りの日三日は眞夏を思はす照し熱い炎天の下、さつぱりした白服を着し、候補生及研究乘組士官は孫口少佐に引率され、午前七時四十分頃、下士官兵は同八時四十分頃、臨時列車にて台北驛に到着、市役所より矢上助役、高松兵事課長の出迎へを受け直ちに列車にて円山驛に向ひ、円山運動場で勢揃ひの上、高須司令官以下同九時半台灣神社に正式參拜をなし終つて再び列車にて候補生及研究乘組士官一行に同十時十一分台北驛着、徒歩にて公會堂に到り須田府文書課長の台灣事情に關する講話を聽き、又下士官兵一行は參拜を終り台北驛着後直ちに公會堂に到り一階大廣間に於て市役所の茶菓の接待を受け(後時分會が接待)、候補生、研究乘組士官一行は正午同所にて、藤田知事、鈴木、佐々木兩部長、石井市尹、矢上助役等出席して台北州市官同主催の歡迎午餐會に臨んだ

練習艦隊乘組員の臺灣神社參拜
（上）參拜後退出の高須司令官
（下）幹部候補生

總督、長官を招待
臺北商工會で

台北商工會では事變下の國際貿易運營に盡瘁努力された總督、長官並に財務局長等を三日に總督府の殖產局長、其他關係官民を五日午後六時半鐵道ホテルに招待晚餐會を

人事

▲若桜道隆氏（新竹州[illegible]課長）三日來北（朝陽號）
▲宮津[illegible]氏（[illegible]北支店長）三日內地より歸台
▲山口宗雄氏（[illegible]中支店長）三日內地より歸[illegible]
▲非[illegible]男吉氏（[illegible]南支店長）三日內地より歸[illegible]
▲渡辺[illegible]氏（[illegible]部次長兼[illegible]長）三日內地より歸臺
▲小野田正榮氏（[illegible]）二日來北（鐵道ホテル）
▲[illegible]治氏（[illegible]）來北中の所一日夜行にて歸南
▲山本謙氏（[illegible]）三日來北（鐵道ホテル）
▲片野道[illegible]氏（[illegible]）
▲大御[illegible]氏（同上）
▲[illegible]氏（同上）一日來臺（日之丸館）三日夜行にて南下、全島視察の豫定
▲三島通[illegible]氏（日本[illegible]取締役）一日南部より來北（日之丸館）三日空路內地へ

その日その日

○ 時代を支配する"右の兩巨頭"が南歐で再會見、英伊協定の直後だけにコレ又"世界的見もの"

○ 最後に殘る手は、遊擊戰や後方擾亂だけ、昔から蟷螂の斧を揮つて來たお國柄だけある

○ 一時の腹立ちでもなく、勿論氣まぐれでもない支那事變の"前途"を見透す"恆久策"こそ肝要

○ "政治教育"お手々を執つて國家のために働きなさい——と教へ樣とある、政府もお骨

○ "新高の山の奧"の果てまで御眺念を賜はる、本當にシヤンとしなくては相濟まぬ次第である

無絃琴

今度の事變では、"飽つぽい日本人"といふ特色など色にも出さぬ樣にせねばならぬが、殊にソレだけでなく、支那の大地に噛じり付いてもをドウしても實現しなくてはならぬ▲そのために各方面の心ある人は色々な意見を出してゐるが、其中でも"支那の占領地域內に屯田制を敷けよ"といふ論は、相當に傾聽されてゐる、議會でも此論は出たし杉山陸相も[illegible]と考慮すると言明してゐる、或は日本國內の師團を支那へ移し、經濟化と恆久策に備へよとの論も出てゐる▲三國志の演義本を讀んだ者は此の事も承知の筈である▲この屯田制といふのは、支那から始まつたもので然もソレは三國時代、蜀の劉備を扶けて智謀を盡した諸葛孔明が採用した制度で、長期戰に備へた方策であるといふ▲あの頃三國は盛んに戰爭したが、糧食の運搬が思ふ樣にならぬので作戰に狂ひを生じたので、兵をして諸所に屯田させ農民と交つて兵糧兩全を策したものだ▲その方式は何で有つても宜しい、兎に角、前の上海戰の時の樣に戰ひが終るとサッサと兵を引上く引揚げ、其後の上海がドウなつても一向に知りもせず關心も持たぬといふ樣な事は今度こそ斷然拒いことを國民は皆知つてゐるのだ。これだけの覺悟をフイにしたくない為めである。

愛情の一群 (121)
村山知義 作
伊東顯 畫

いろいろの對策(十)

「ガールに限らんぞ。オペレットの國際ステージ、テケツ・ガール、おや、これもガールか、それぢやリキユール、ペパーミント——」

「それから、シベリアでしよ眞道さんのお酒のさかな」

「あつはつはつは」

こんなに機嫌のよくなつたことは、去年の大晦日の晩、鈴本氏の演說のあとで、總大臣萬歲!の音頭を取つた時以來のことだ。それから以後は、いろいろと心配事が重なつたし誰かと酒を呑めば、きつとよくないことがあとから起つた。

正月の始め、河内屋で呑んで、ピアノ彈きの春日織二、タップ・ダンサーの鶴岡精十郎、ゴルフ・パンツの見知らぬ男の一團に思ひ切り罵られたこと、同じ一月末、夜明しのケトバシ屋で鮀田と呑んで、始めは工合よく行つたが、やがて、此の光子のことから惡態をつかれたこと、二月の末、あの房江を救ふための武勇傳の翌日、河内屋で一人淋しく泣きたいやうな氣持で呑んだこと、そのおかげでお正を引き取ることになり、留置所に叩き込まれるやうな目に遭つたこと——

それもみんな過去のこととなつた。

「下らん牛乳を入れるから、大事な話がどこかへ飛んでしまつたぢやないか。君の失策を救はうと云ふんだ。大事な生活問題だ。緊張して聞くんだ。いいか。さういふものの親切な解說をも載せる。各大學、專門學校の本當に必要な學費、それから學生の苦學談、ぜいたくを云つてくる息子をきめつける材料を親爺達に提供するんだな。さういふ出版物を月に一回づつ配布するほかに、問ひ合せについても返事をしてやる。さうなつて來ると、それ、私立探偵の方の仕事が必要になつて來る。私の息子は近頃、淺草の樂天座の眞道といふ役者に入れ揚げてゐるさうだが、いつたいそれはどんな色男か何とか息子と縁を切らせる方法はないものか——」

「まあ、眞道さん、もう醉つ拂つたの?」

「なんの、これんばかしで、あわてるな。あとを聞いてから何とでも云へ。さういふ問合せが來たらばだ、ちやんと事實の有無をしらべて、なるほど眞道と云ふ役者はゐるが、一寸眼と見られん醜男で三枚目だ。人は善い男だが、男に惚れられるといふ柄ではない。全くの事實無根、それでなければ鮀と云ふ與太男子の間違ひでせう——」

「よしてよ。あんな奴!」

「へえ、且下、さう云ふことになつてるんかね。だが、うつかり、それを本當にすると、鮀つぺたと手に引つ掻き傷ができるからな」

光子はヂッと眞面目な顔となつて

「あつ、さうだ、あん時、どうしたの?」

「ちえツ、やんなつちやうな。どうしたもかうしたもないよ。よく見てくれよ」

鮀と手の甲を突き出した。そのかすかに黑い痕を見て

「まあ、まだ痕があるわ。かんにんね。本當にあん時は何が何だかわからなかつたんだもん」

「それほど、やつぱり、惚れてゐたんだな」

「フン」

「さ、それよりも仕事だよ。さういふカウカとした有様だから、いつまでたつても失業ガールだ。や。どうだ今の案、名案だろが。それとも「遊學學生父兄相談所」の「故郷の父兄の友」はどうだ?その方が通りがいいかな?」

「名前よりも何よりも、資本金はどうするの?」

「なるほど。——だが初めは小規模だつていいさ。出版物は謄寫版刷りでさ。それに、こりや女手に限る仕事だぜ。學生の素行をしらべるたつて、やはり女の方がスッと行くぜ」

「何にしたつて、三人でやるとして一人八十円づつの月給で二百四十円、それに印刷費、郵稅、廣告費、どんなことしたつて、まづ七八百円かとこ掘らなきや手も足も出ないわ」

「なるほど——やつぱり資本が必要か。さうなると、あの話が面白いと云ふことになるなア。なるほど。うまく出來てるもんだ。なるほどなア」

愛兒への投資は繁榮興國の第一步!

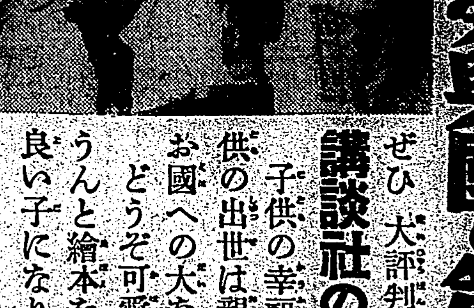

ぜひ大評判の講談社の繪本をお與へ願ひます。
子供の幸福は親の幸福、子供の出世は親の譽、家の榮、お國への大なる御奉公です。どうぞ可愛いお子さんにうんと繪本をお與へ下さい。出世します。良い子になります。必ず大果報となつて返つて來ます。
一冊わづか四五十錢。天下無比の家庭教育の寶です。

子供が良くなる講談社の繪本
男の子も女の子も大喜び!樂しみながらメキメキ賢い良い子になる名畫帖!
何たる光榮。名士教育家擧つて絕讚
◎世界無比の「講談社の繪本」
文理科大學教授保科孝一先生日く——宗教の習慣と智能啓發とに最も效果的なものは繪本である。繪本の歐洲的價値は世界的に認められて來た。教育的に批判してドイツの繪本は世界に於て最も進步したものと考へてゐたが、講談社の繪本は第一流の意匠が心理に適して更に比較にならぬ程優れてゐる。圖に繪を見ただけでもその價値は絕大である。

見よ此の絕讚
子供も大人も美しさに見とれる豪華繪本
飽く迄面白い飽く迄教育的な極彩大繪卷

陸軍大將 松井石根閣下御推奬「兵隊さん畫報」(五十錢)
醫學博士 內田清之助先生御推奬「鳥づくし」(五十錢)
菊池寬先生御推奬「八幡太郎義家」(五十錢)
東京市日比谷圖書館長 齊藤勇見先生御推奬「漫畫と孝行譚集」(五十錢)

講談社の繪本 兵隊さん畫報

講談社の繪本 八幡太郎義家

講談社の繪本

講談社の繪本

又々新刊四冊出でて賣行愈々大激增!

此外六十三冊出てゐます
信用ある書店に全部揃つてをります。どれもトテモ〳〵素晴しい繪本です。
大評判です引ッ張凧です
早く〳〵今スグ御近所の書店へ!
◎發行所 東京小石川 大日本雄辯會講談社

江南の地に迎へた○○部隊の天長節
聖壽萬歳を支那民衆も奉唱

【○○二十九日發岩田特派員】東亞の天地に輝かしき瑞祥を奏づる戰時下、花開け行く江南の地に迎へた四月二十九日、天長の佳節、歷史的戰捷の春に聖壽萬歳の歡聲に燃ゆるわが皇軍將士、新政權下の支那民、ただ皇恩の万感に胸を躍らせつつ赤心の底から高らかに皇國の繁榮を叫んだ、江南の野辺は既に春深く柳楊の若芽は早くも深緑にうつらんとし

見渡す 限りの麥畑にはもう豊かな實が稔りを競うてゐる、これを御代の御榮えとせんか、銀帶の如きクリークの水、さては竿さす土民の小舟、これは又畏くも皇室のゆるぎなき御安泰とすべく今ぞ甦つた江南の四方は瑞祥のきざしにみち溢れてゐる、この日江南の空は早朝より一点の雲さへもなく

誇るけ ふの佳き日を迎ふるにもつとも相應しい日和であつた、○○に於ける皇軍は午前十時各隊毎に皇居遙拜式を行ひ聖壽の万歳を三唱したる後、討伐に警備に夜の目も寐ない將兵が今日こそは天下晴れての休暇を與へられた、晝も夜も赤飯にお頭つきの小鯛がつくし、酒もたつぷり配給され、午後は公園の假劇場で出演者も兵隊さんだしお客さんも、舞台監督も

伴奏も 照明も兵隊さんづくめの餘興會が催された、浪花節、端唄、ハーモニカ、どじよう掬ひ、手品はもとより寸劇からレビューまでもある、あれは玄人だらうと云はれる位上手なのもあるかわりに、見てる方が恥しくなる様な下手くそもゐる、爆笑と拍手が間斷もない、單調外出も今日丈は日夕点呼までは意のまま、支那の子供の手を引いて、軍歌を高らかに歌ひながら大道を

濶歩す る兵士もあれば公園の木陰で群がる子供と仲よく御菓子をたべてゐる兵隊さんもある、文字や形容ぢやない赤裸々な日支親善の姿だ、一方自治委員會の方では前日から各戶毎に日の丸に「聖壽萬歳」と記したビラを入口にはりつけ、日章旗と五色旗とを交叉して軒に掲げ祝賀の用意に怠りがない當日は午前十時約二千名の少年少女を集めて大旗行列を行つた、ブラス・バンドを

先頭に 目抜きの通りを練り歩くこの可愛らしい旗行列が通過すれば大人達はみんな戶外に飛び出して手に手に日章旗を振りながらこれを迎へる、涙にほほ笑ましい光景である、自治委員會の前を通り道を左に曲つて○○部隊を訪うた行列はここで部隊長と共に天皇陛下の万歳を奉唱しそれぞれお祝の菓子をもらつて解散した

○○に於ける天長節の祝賀會
○○部隊裏庭で擧行

【○○廿九日發岩田特派員】○○に於ける○○部隊長は二十九日午前十一時から天長節祝賀會を部隊裏庭に於て擧行した、出席者は在○○皇軍將校、及び同地自治委員會長楊劍西氏以下高、樂、玉、張、樂、揚各委員、皇居を遙拜せる後聖壽の万歳を三唱しビールの祝盃を重ねて正午會を閉ぢた、同席に於て○○部隊長は左の如き訓話を述べた

麗らかな春陽のもとに今日天長節を迎へ奉り衷心より御祝意を申述べるものである、殊に私共は江南の地に於てこの佳節を迎へ奉ることの出來ることは一入光榮に存ずる次第であると同時に天皇陛下の御稜威が日に月に世界の民族に御及びつつあらせられる令目のあたりに見奉ることは帝國臣民の限りない誇りであらねばならぬ殊に○○に於て皇軍並びに自治委員會の努力で日支親善の實を着々と擧げてゐることは感激の極みである、この佳節に當り私共はますますその責任の重大なるを感じて任務に邁進し天皇陛下の御心を體してこの上とも明朗なる東亞の平和をつくり上げて行きたいと思ふものである

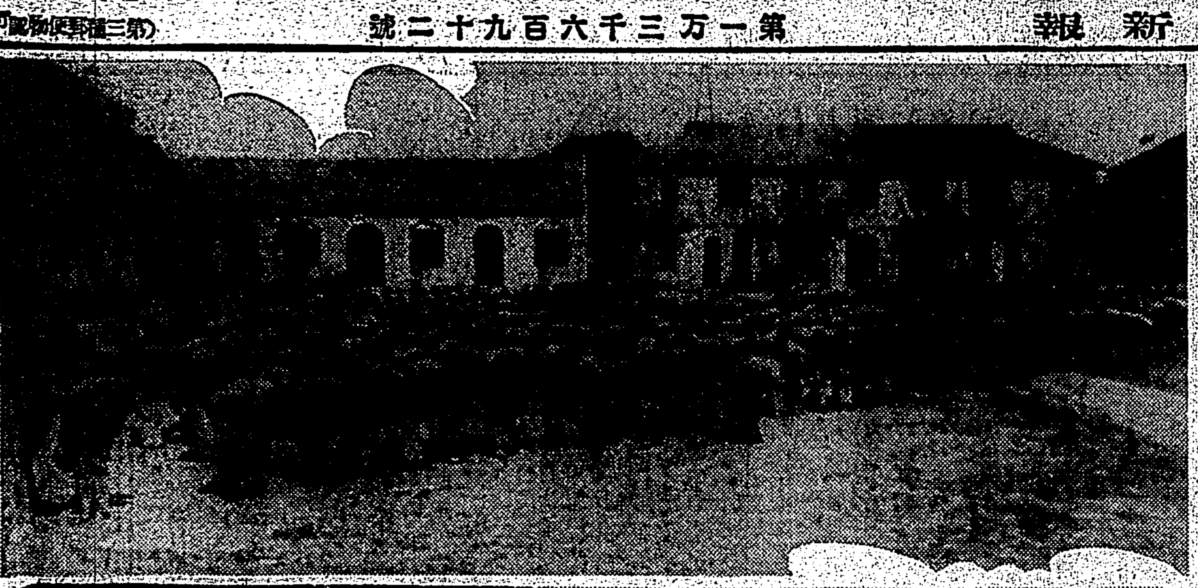

○○に於ける天長節

（1）○○部隊の皇居遙拜式（2）○○市民や兒童たちの旗行列　岩田特派員撮影―總督府許可濟

督戰隊の手前を糊塗し見當違ひの盲爆
哀れな支那軍前線部隊

【上海二日發】皇軍の猛威に怯へ常に逃げ腰で對戰して居る支那軍のこととて既に大上海攻略戰當時カセイ、ペレス兩ホテルを盲爆して無辜の同胞多數を殺傷したのを初めとし、その飛行機や大砲機關銃等でいつも途方もない盲爆盲擊を行ふ例は數限りなくあるが殊に全面的敗戰による士氣の沮喪と後方にある督戰隊の手前を糊塗する必要とにより最近の盲爆の傾向が一層甚しいやうである、現に當地外人間の消息によれば數日來錢塘江南岸に在る支那軍は對岸杭州方面の米系文理學院に對し見當違ひの盲爆を繼續中で建物其他に多大の損害を生じ物笑ひの種となつてゐる

臺北帝大醫學部事務室 元赤十字本館に移る

大学附属病院との連絡の關係上大学病院横即ち元赤十字病院本館に移轉して來た台北帝大醫學部事務室は階下は庶務、會計室、事務官室、二階は部長室、會議室、應接室、控室に分れ一万円近い工費を投じ本年一月頃より赤十字病院本館を改築したものである、所がその院舎の醫學部の象徴たるべき役内が元の古い門に看板をかけた程度のもので一見して甚だ貧弱過ぎる感がありそれに守衛室も赤十字病院時代のものがあるのみで何れも改築の要に迫られてゐるので六月頃からそれらの改築工事に着手し文字通り台灣醫學界最高の殿堂として恥かしくない樣に施設する事になつてゐる（寫眞は元赤十字本館に移轉して來た事務室）

基隆で消防組が演習

【基隆電話】基隆消防組では二日の消防記念日に際し基隆署指揮の下に防衛團と協力午前拳銃式の後大掛りの消防演習を行つた、午前六時開始種々の想定の下に山火事或は基隆劇場前火災等の大活動を行ひ八時よりは遊廓内火災とあつて出動、寐ぼけ眼の娼妓連中を避難させる等の演習あつて多大の效果を收めて終了したがこの日三原少佐も參觀し、種々指示を與へた

練習艦隊准士官以上を基隆市で歡迎會
ゆうべ公會堂で開催

【基隆電話】練習艦隊乘組准士官以上諸氏の歡迎會は二日午後六時半より公會堂に於て開催され先づ矢野市尹の歡迎の辭あり乘組諸氏に市內軍官民代表者二百餘名を加へた主客は、台灣料理の卓を圍んで餘興等に打ち興じつつ互ひに歡を盡して散會裡に散會した、同夜八時より涼の家に於て市主催の幹部招待會も開催された、市ではこの日入港と同時に鮮魚をはじめ司令官以下乘組將士並に候補生諸氏に對して種々御土産を贈呈したがまた市內各所に休憩所を設け浴場やバスも開放大いに歡迎の意を表した候補生諸氏に對する市主催の歡迎會は四日午前十一時より圓山公園內で擧行される事になつてゐる

臺灣學校衞生會
創立委員會を開く

國民體位向上を圖る爲めには先づ本島に於ても學校衞生の改善振興を圖る事が第一であるといふので新に台灣學校衞生會を組織し

一、學校衞生に關する調査研究並に協議
二、學校衞生に關する講演會、講習會等の開催
三、學校衞生に關する諮問の答申建議
四、學校衞生從事者並に功勞者の表彰
五、研究論文褒賞、研究費補助
六、會誌の發行
七、其他學校衞生に必要なる事項

等の諸事業を遂行し同會は事務所を文教局內に置き、本島に於ける學校衞生關係者、學校職員其他の有志を以て組織し會員は普通、團體、名譽の三種に分れ、總裁には總務長官を推戴し會長には文教局長を推擧、常務理事には府學務課長を充て、各州廳に支會を設けるといふ組織であるが、同會の創立委員會は三日午前十時から台北市龍口町の教育會館に於て開催、文教局長以下學務課職員、濱田、若槻、谷本の各專門學校長、大學生課長、一師、二師、各男女中等學校長、小公學校長出席、先づ島田局長の開會の挨拶あつて數山事務官議長席に着き、丸山技師の經過報告あつて會則等の審議をなし役員の就任、同會豫算（金三千二百一円）を議定し原案通り議決正午過ぎ散會した

基隆の玉田町に大きな錦蛇

【基隆電話】二日午後八時半頃基隆市玉田町二の一李慶紅氏方軒下に突然長さ十二尺三寸の大錦蛇が現れ市民を驚かせたがすぐ探附近の蛇取り先生に捕へられた何しろ市街の眞中にあり且つ李慶紅氏は目下天津大北新報社長として新政府設展の為め活躍してゐる事でもあり、口さがない連中はきつと何かの前兆だと大變な騷ぎになつたがあとになつて調べて見ると何んと實は數日前同町貢份なる者が基隆河で發見捕獲し歸つたのが入れ物の不完全の為め逃げ出したものと判明一同ダーとなつてゐる

愛婦新竹州支部へ寄附　【新竹電話】去る二十二、二十三の兩日產業會館に於て開催した太田女史のバザーに於ての賣上利益金の一部二百円を三日愛婦新竹州支部の資金として寄附した

一千餘の園兒が元氣に遊戲や旗行列
けふ新公園で子供の日の催し

坊チャン、孃チャン大喜びの子供の日——五月三日午前十時より台北市新公園に於て台北市保育會主催の子供の日の催しが市內私立各幼稚園の園兒一千餘名集合の上で擧行された、山口市視學、竹下文化部長の挨拶があつて後、皇居遙拜國旗掲揚式があり五月の空高く泳ぐ大鯉のぼりを中心に可愛い園兒達の遊戲や愛國行進曲に合せて小さい足取りも元氣よく旗行列等があつて同十一時閉會したが時局に相應しき催しであつた（寫眞は旗行列）

瞼の息子が
警察の情けで判明
孤獨の婆さん喜びの內地へ

【基隆電話】息子と別れて十五年今ではすつかり消息がなかつたのが基隆水上署の情で住所が判り支那を漂泊すること二十有餘年の數奇な過去を持つ婆さんが去る一日基隆出港の富士丸で內地に歸つた右は北海道生れの井本アヤさん（まだ）で若い時から夫婦そろつて渡支各地を轉々として居た処今から十五年前に當時十一になつた息子幸一の事を考へて息子は矢張り日本で育てなければと涙をふるつて唯一人日本にかへし爾來相會ぬ事十五年、夫婦は支那を、幼い息子は日本をと互ひに流轉の生活を續けてゐる中に消息全く不明となりアヤさんの夫も死亡、丁度廈口に居た時に支那事變が起り危く虎口を脱して香港に逃れ去る二月初旬飄然渡台したのを基隆署員の情に救はれて諸方の照會等をやつて居る中水上署員必死の搜査で今は立派な若者になつた幸一は其後横濱の呉服店に奉公して信用を得現在では川崎市で支店をあづかる身分となつてゐる事が判つたので婆さんは天にも上る喜びで早速瞼の息子の下へと飛んで行つたものである

壯烈・戰友も感涙 上野模範兵の戰死
優勢な敵を發見し敢然奮鬪
銃彈盡きて遂に斃る

【○○二十八日發岩田特派員】これ程の模範兵がよその隊にだつてゐるものかと快速石川部隊の全員が誇つてゐた上野道男上等兵が去る二十六日模範兵の名に相應しい壯烈なる戰死を遂げ戰友の涙をしぼつた

二十五日夜○○東北方で盛んに銃声がきこえ、それと同時に住民にも動搖の色が見えた、これを知れる石川部隊長は直ちに歩哨を增加し暗夜のことではあるし、至嚴なる警戒配備を施した、幸にしてその夜は無氣味な靜寂のうちに明けた二十六日午前九時石川部隊長は昨夜銃声の聞えたる方向の

敵情搜索 及び住民の動靜調査を命じて有吉伍長以下七名の下士斥候を派したのであつた、同地域は縱橫にクリークがあり、行動を舟によつてなす必要上○○○の經驗者がそのうちに一人選ばれることになつた、上野上等兵は同隊に於ける○○○操縦の第一人者で當然その任に同上等兵に與へられた、午前九時出發した斥候は途中の敵情を搜索しつつ無事○○東北方約四粁の頭埔鎭に着いた、ここには敵なく附近も亦何等の異狀もない、しかしここより東北方約十一粁の庄里に敵兵がゐることがわかつた、有吉伍長は十一粁と云へば

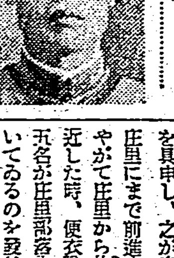

可成りの 道のりではあるし、攻擊の命を受けて出かけたのではないからとて一旦引揚げんと決意した、だが上野上等兵は敵情搜索が任務である以上たとひ遠くともつきとめるべきであると意見を具申し、之が容れられて斥候は庄里にまで前進することになつた、やがて庄里から約八百米手前に接近した時、便衣隊らしきもの四、五名が庄里部落入口の騎道近くを歩いてゐるのを發見有吉伍長は直ちに○○○を構の蔭に入れて、敵の動靜を見守つた、敵は我を知つてか知らずにか次第にその數を增しつつ我に近寄りつつ十五、六名の多數となつて二百米前方にまでやつて來た、既に猶豫すべき時でない、我は直ちにこの敵に對して攻擊を開始した、敵は前進を中止したが我兵力の小數なるを察知したものか後退せずむしろ猛烈なる射擊を浴びせて來た、この時上野上等兵は最左翼にあつて奮戰、たちまちにして敵二名を射倒した

敵は多勢 を頼んで小癪にも我軍を左より包圍せんとその右翼は漸次迂回して前進して來た、斥候は不利と最左翼の上野上等兵は獨斷よく次第に左に移動し敵の包圍を阻止しつつ力戰その間又も二人を倒した、けれどもこの時上野上等兵は他の六人とは二百米も距りしかもその間には桑畑があつて連絡は全く切れた、包圍攻擊の企圖に失敗したとみるや敵の左翼は漸次退却を開始した、勿論我軍はこれを追及して漸次進擊した、一方上野上等兵正面の敵は相手はただの一人とみてかなかなか退かない、上野上等兵はこの敵を向ふに廻して

孤軍奮鬪 又も一人をやつつけた、だがその直後上等兵の銃からはもう火を吐かなかつた、敵の大半を死傷せしめ殘る二名を敗走せしめた有吉伍長以下は直に上野上等兵を求めて馳せ寄つた、そこには桑畑の中に早息絕えた上野上等兵を發見し得るのみだつた、見れば上野上等兵は左の背嚢に一發そして右手前腰部に一發至近距離の射擊を受けてゐた、左の胸に二發、これは奇しくも左の上ポケットにあつた銀貨に阻まれて財布の中に殘つてゐた、そして更に右鎖骨部に貫通一發、紅けに染つた壯烈無比の最後の姿であつた、銃の彈倉にも身につけた藥盒にも一發の彈も殘つてはゐなかつた、おそらく彼は身に五發を受けてなほもひるまず最後の一發まで戰ひつづけ、つひに刀折れ矢盡きたる姿へ飛んで來た第六發目で壯烈な戰死を遂げたと云はれてゐる、上野上等兵は

天皇陛下 の万歳を唱へることも出來ずに果てたものであらう、新竹州竹林新頭郷で、平素責任感強く命ぜられた事はたとひ夜の目を寐ずともなし遂げねば止まぬと云ふ質で部隊長の信賴も實に皇軍中の精鋭であつた、その平素の成績は極めて優秀なるにつき近く伍長に進級することまで決定してゐたのであつた、去る二月中旬の戰鬪で

實弟が名 譽の戰死を遂げた折、お前の仇はきつと俺が取つてやると堅く誓つた兄であつた（寫眞は上野上等兵）

木炭自動車獎勵に當局が積極的指導
優良車九種を選定す

【東京三日發本社特電】ガソリンの消費統制と共に商工省は積極的に木炭自動車の獎勵に乘出した自動車のガソリン代用として木炭利用の有利な事は既に實驗濟みであり現に東京市營バスが數台を使用して好成績をあげてゐるが木炭自動車のガス發生爐には形式が非常に多く中には未だ實用的でないものもある

狀態な ので商工省では先月中八日間に亘つて木炭車の東京、小田原、勝沼間第一回ガス發生爐性能試驗を行つた結果この中九台を官許するに決定之に獎勵金を交付して製造獎勵を行ふ事になり一方この官許の式の自動車を使用する者に對しては三百円の獎勵金を交付する事となつてゐる、尚之に

伴つて 商工省では木炭ガス發生爐普及に關する大評定を來る十日から三日間目黒の農林省林業試驗場に警視廳を初め道府縣の關係官二百名集つて開催、協議打合せをなし十一日から三日間に亘つて「新炭ガス」普及協會主催の「新炭ガス自動車講習會」を開催して木炭自動車の今回官許の九台を使用指導をなし此の種自動車の取扱ひ運轉から工場に於てガス發生爐組立の研究まで行ふ豫定である

辰馬會社から戰鬪機を獻納
陸、海軍へ一機づつ

【大阪三日發本社特電】西宮市の辰馬汽船會社と辰馬本家酒造會社では今回陸海軍に戰鬪機を獻納することになり去る二十日辰馬汽船山脇副社長が代表となり第四師團司令部並に大阪海軍監督官事務所に夫々獻納の手續きを了した、尚西宮市軍人後援會にも汽船會社名で一万円を寄附した

定期航空

▲內臺線上便 新高號は三日午前六時五十分臺北發乘客は西村傳三、中村昌夫、八田熙、楠居俊一、島田一郎、角崎守一、森本厨己、西山卯右衛門の諸氏
▲島內東線下便 エンヴオイ機は午前九時臺北發、非出松太郎氏外五名
▲島內西線下便 スーパー機は午前八時臺北發石川忠光氏外十名

あすの天氣

臺北地方	南東の和風	曇時々雨
北部地方	南東の和風	曇時々雨
東部地方	南東の和風	曇
西部地方	南西の和風	曇
南部地方	南西の和風	曇後雨

今晩の映畫

◆タイゲキ 晝一時上映 1暁の偵察 2天國漫歩
◆大世界館 晝一時上映 1嫁 2第七天國
◆芳乃館 晝一時上映 1春日ニュース 2さつなき心 3大每パテーニュース 4忍術太平記
◆國際館 晝十一時上映 1春日ニュース 2チャルダス姫 3戀人の日記
◆新世界館 晝一時上映 1戀敵の一夜 2國の狂人

父仙三郎儀心臟痲痺ニテ日午後拾時四拾分急逝致シ候ニ付此段謹告候也
男 永澤貫人
親戚代表 三浦心鎭　齊藤八平
友人代表 中村十一　小林傳吉　牟田万次郎

會葬御禮
男 潘英 男 潘錦 男 潘進 館

ベートーヴェン 田園交響曲
大トスカニーニ指揮の完璧絕對盤！
B・B・C交響管絃團
あらゆる音樂評論家が一齊に讃へる吹込の驚異らしさ！
美しきダニューブ
提琴協奏曲
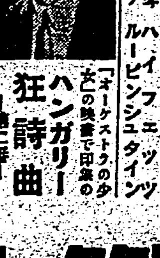
ハンガリー狂詩曲
ストコフスキー指揮
セレナード
コール・ニドライ
フェリシア
そのタンゴを頂戴な
ビクターレコード

パピリオ
舶來よりいゝのができた時でなきや、決して出しません。
クリーム白粉口紅頰紅

各種帽子
帽子材料 縫徽章 各種リボン
【カタログ呈】
大阪市東平野町二
西川廣商店

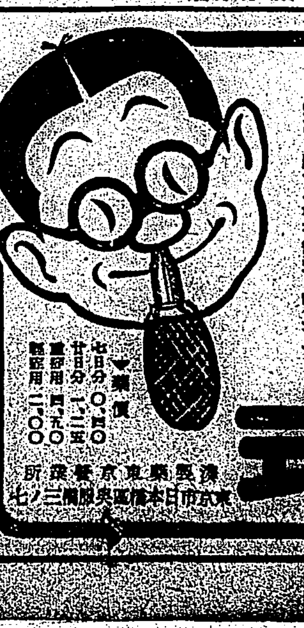
鼻の病でお悩みの方へ
ヨクキク ミナト式

病人の食物 牛乳等

○○に於ける天長節

（1）○○部隊の皇居遙拜式（2）○○市民や兒童たちの旗行列
岩田特派員撮影―總督府許可濟

敵情搜索　及び住民の動靜

昨夜銃声の聞えたる方向の…調査を命じて有吉伍長以下七名の…中の敵情を捜索しつゝ無錫より東北方約四粁の頭地に着いた、ここには敵なく附近も亦何等の異状…がわかつた、有吉伍長は十二粁と云へば可成りの道のりではある…つつ我に近寄りつゝいに十五、六名の多數となつて二百米前方にまでやつて來た、既に看過すべき時で…の大半を死傷せしめ殘る二名を敗走せしめた有吉伍長以下は直に上野上等兵を求めて駈せ寄つた、そ…た折、お前の仇はきつと俺が取つてやると堅く誓つた兄であつた（寫眞は上野上等兵）

鐵兜飾り（端午の節句）

乳兒を正しく育てるものは 母性愛か科學か？

米國の乳母學校では素晴しい成績を擧げてゐる

既に近代生活の運動と共に小國民の國家教育の声が世界的に叫ばれて來た國に健康な潑剌とした子供、そしてまた／＼健全なこれからの社會生活に堪へ得る子供を育てるためには、母親の無知で盲目的な母性愛と、微弱な經驗だけに任せておくことは危險であると云ふので、最近アメリカでは試驗的にナースリ・スクール（乳母學校）を設け、二歳から五歳までの子供を母親に代つてきびしいまでに科學的な規則的な生活をさせて居りますが、果してこの結果は非常に素晴らしい成績を擧げてゐます。

◇お食事◇

二歳から三歳までは、まだ自分の食事さへ獨りでは滿足に食べられない子供さへあるのにここでは先生のお手傳ひをしてゐます。食卓につく前六分間は靜かな音樂を聞きながら休みになります。これまでの遊びのつづきで興奮しながら食べては消化が惡いのです。食べ終るまでの時間も四十五分以內に、ダラダラ食べることは許されません。

◇お獻立◇

お獻立は勿論榮養學的に配合されたものでパンがどれだけ、お肉がどれだけ、野菜、果物がどれだけ……ときめられて居ります。それをみんな食べなくてはならないのです。お代りをするのはよいが、お代りも肉だけ、パンだけといふことは、やはりいけない。

◇繪描き◇

室內で机の上でするのは自然…部ならどれだけでもよいことになつて居ります。

戶外運動は午前十一時まで、それからオモチヤを片づけ、足を洗ひ、顔を洗つて遊び着を室內着に更へて席に着きます。洗つてゐるのかシヤボンと水でピチヤ／＼にぬらしてゐるのかわからないやうなやり方ですが、先生はただ見てゐるだけで世話はやかぬことにしてゐます。

積木といつても大きなもので、お家をつくればほんとに自分達が入れます。自動車をつくれば自分達が乘れます。同じ積木でも、小さな木片でオモチヤにつくつてゐるのでは抽象的で想像でするだけですが、かうなると實際的です。

…勢も惡くなり空氣も惡いので出來る限りは日光にあたるやうに。そして紙の大きさも日本の子供の用ひる四倍位あります。

◇危　險◇

子供には子供自身で危險に對し自分の身を衞ることを知つて居るのですから、傍からおせつかいはしないでそれを正しく導くやうにしてやります。

今日、この乳母學校の概要を御紹介することは非常に有意義なことと信じます。どうか世のお母さま方はよく／＼味はつて下さい。

御存知ですか　繪葉書の初め

繪葉書はいつ頃からあるのでせう。これには次のやうなお話があります。普佛戰爭（ドイツとフランスとの戰ひ）に出征してゐたドイツのオルデンブルグ出身のシユワルツといふ兵士が兩親へ繪を印刷した私製葉書で通信しましたが、これが世界に於ける繪葉書の始めで、一八七〇年（明治三年）のことです。その後一八七五年になつて、この男はこれを改良して更に今日のやうな形式の繪葉書を完成しました。

我が國で始めて作られた時期は明かではありませんが大體明治三十年頃のことで、同三十三年郵便法が實施されてから益々用ひられるやうになりましたが、日露戰爭後には非常にこれがさかんになつてきたのであります。

夏のギャング　蠅・蚊・蚤・南京虫など

今のうちから防ぎませう

夏のギャング共、蠅、蚤、蚊、南京蟲や家ダニなどは、今の內から豫防してその發生を防ぐ樣に心掛けませう。

×

蠅　もうそろ／＼出はじめてゐますが、この害蟲が各種の傳染病を傳播させることは周知の通りで一匹といへども家の中におかぬ樣に極力その撲滅に努めませう。それには、成蟲にならぬ前の卵の時代に殺すことで、不潔な場所、ゴミ箱や便所の附近等を清潔にし殺蟲劑を撒くことです。くさり易い汚物などを捨てるとすぐわきますから、氣をつけることです。

×

蚤　夏の夜の安眠を妨害する吸血鬼です。ペストその他の病原體が蚤のために傳播されます。家庭で何より大切な豫防法は、室內の掃除を第一主義とし、蚤のかくれ場所及產卵場所となるやうな所を除き、塵埃は燒却することです。疊床下の床板には油紙や古新聞を一面に敷いてその上にナフタリン、硫黄、片腦油などの防蟲劑を撒布します。砂地に建つてる家は蚤が多い樣ですから床下にニガリを撒きます。家畜は清潔にして、蚤が付かぬ樣にし、蚤が寄生してゐる時は硫黄と樟腦との混合劑をよく毛の間にすりこんで驅除します。

南京蟲　なか／＼姿を見せぬ深夜の訪問者、喰はれたあとが赤い二つの斑點をのこす厄介な害蟲で、やはり傳染病の媒介をします。主に皮膚の平滑面を吸血します。刺されたあとは、なかなか痒いので、これにはアンモニア精をつけるとよいでせう。南京蟲の驅除にも色々ありますが、家庭で用ひて效果のあるのは藥液劑を適宜に用ひることです。粉末劑では效目がありません。藥液劑即ち瓦斯燻蒸劑も效果がありますが、素人には一寸出來ません。

家ダニ　全國的に擴まつてゐるもので四月から十一月の間が活動期です。これの驅除には第一にネズミの家屋侵入を防ぎ、捕鼠勵行と燒却です。何回イヘダニの驅除を行つてもその媒介をするネズミを放つておいては駄目です。

蚊　夏のうるさい蚊は、溝やドブなどの清掃と、石油乳劑などを撒いて發生を防ぎます。

身の上相談

相談相手もなく思案に餘る精神上の問題で御相談になりたい方は手紙で身の上相談係へ御申込み下さい、電話や面會は御斷りします

問　友の思慕する男と戀す

一昨年女學校卒業まぎはに同級生で無二の親友だつたK子の家で、其の親戚だといふ一青年を紹介されました。彼は眞面目で酒も煙草ものまず會社の上役からも信任され將來を期待されて居るとのことでした。その後時々K方で其の青年に會ふ中にひそかに彼を思ふやうになり、彼も亦私が好きだと言ひを打明けてくれました。私は初めて知つた戀の甘さにどれ程浸つてゐたことでせう。けれどもやがてK自身がやはり彼を心ひそかに慕つてゐたことがわかりました。學校時代から同性愛などとまで言はれた私共二人です。私は友の幸福を破るに忍びず身を退く決心をしたのです。けれど私は弱い女でした。男の愛情に敗けて今もKには內密に彼と交際してゐます。此の事をKが知つたらどんなに私を恨みまた輕蔑するでせう。けれども今になつては私も彼を思切る事が出來ませんで惱みぬいてをります。先生私はどうしたら宜しいでせうか。（T・N）

答　暫らく兩者から遠ざかれ

御苦惱お察しします。「戀をする女の苦しさは戀を知る女のみこそ感ずれ」でKの心持に全く無關心であつたかどうかは頗るデリケートな問題ですが兎に角まとまつた筈の戀の働かない中に戀愛がどん／＼進んでしまつたものと思はれます。事件の出發點に對する非は勿論彼氏も負ふべき事情にあると見ねばなりませんから貴女のみが道義的にひどく責められるいはれはないやうなもの、事いやしくも友情と人倫とに關する重大な據點をなすものですから此際反省一番退讓を考へる必要があります。大體さうした輕はずみな戀愛遊戲は非常時局下に置かれた男女青年の特に愼まねばならぬことであつてKの存在如何に拘らず貴女の行爲は非難される隙れがあるのです。自分の苦しい立場を男にもKにもすつかり打明けて、暫らく其の兩方から遠ざかり靜かに考へる時間をお持ちになるやうお勸め致します。それは今の貴女には多分に辛い事でせうが總ての人を幸福に導く方法です。さうしてをられる間に正を見て御兩親にとつくり御相談なさい、それが適正な針路を指示される一番よい態度です。（係）

健康相談

出產後の月經

問　出產後二ケ月になりますが未だに月經がありません、それで良いのでございませうか、月經は出產後何ケ月で始まるものでせうか、御手數ながら紙上にてお敎へ願ひます

答　出產後、授乳者の約半數は授乳期を通じて無月經であり、大半は授乳期間中に再び來潮するのでありまして分娩後第一－第二ケ月目に之を見るもの少くありません、又授乳期中無月經であるとしても排卵機能は正常に營まれてゐるのでありますから無月經の狀態の儘で次の姙娠に移る樣な場合もあり得ます（係）

『干もの』を召上れ

尊い紫外線の外にカルシウムや鐵も含む

（私）達のからだに紫外線の大切なことは今更申上げるまでもありません、太陽光線の照射によつてそれは得られるといふことも御承知の通りです、夏の大半も即ち海岸へ、山へと出かけて行く目的もそこにあるわけです、しかし我々はその外にもつと手近な方法で、ゐながらに一年中いつでも自由にこの紫外線をとり入れることが出來ます

（そ）れには食物にあらかじめ紫外線を照射させておいてそれを食べるのです、といふと大變むづかしい化學食品のやうですが、實は昔から日本にある乾物類、つまり野菜では切干とか干瓢、椎茸、魚の干物、干貝などがそれなのです

（強）い陽に當てて造つたこれらの中には澤山の紫外線をビタミンDといふ形で吸收して居ります、陽に當てることが多ければ多い程その量も增しますが、食物の種類によつてその出來方に多い少ないがあり、魚類の乾かしたもの所謂『干もの』には特に多いのです

（骨）や齒の發育を良くし、からだ全體の抵抗力を高める外、皮膚や毛髮の榮養を助けるといふ八面六臂の働きをするビタミンD、それが鰯の干物のメザシ、煮干し、スルメなどといふめづらしくもない、どこの市場でもお安く賣つてゐるものから得られるからありがたいことです

春や春！　うすぐも孃の嫁入

東海道は貨物列車で

昨年春名古屋市で愛妻を噛み殺した事件あり、東山動物園のトーチカ男性のもとへこれは又名はれるままに結婚愛孃、去月十五日育英園の典を上げた勇敢な日本一の心臟孃が京都に來ました―は動物園內のライオン「うすぐも」孃、何しろ殺された先妻とは…どうかと思はれたが恐らくOK、話は急げと名古屋から迎への…がナント百貨店の鐵檻、團長さんの…一匹をペロリと花嫁さんの十四日…「喰ふか、喰はれるか」結婚街道を春の東海道線貨物列車で名古屋動物園へ嫁入―なんと珍らしい話では。

新綠のよそほひ

漫畫　若樣センチヤン　（72）　川原久仁於

チビノ、カクマツテアル、チカシツヘ、ミンナガ、オリテイツタノデ、コレハタイヘント、ソノアトヲツケタフタリハ、ソツト、カギアナカラ、ノゾイタラ、センチヤウガ、チヅヲヒロゲテ、ミンナデ、サカンニ、ヒソ／＼ヒソ。シカシ、シナゴノワカラヌ、フタリニハ、ナンノコトヤラ、ワカラナイ。デモ、チウダイヒミツクワイギニハ、チガヒナイ

日・獨・伊三國　親善圖畫募集

森永製菓の手で

日、獨、伊の防共協定に依り三國の親善が益々強化せられてゐる折から、森永製菓株式會社では國際文化促進を兼ねて小國民の描ける繪畫を通じて大に日本精神を宣揚せんとする日、獨、伊親善圖畫募集を關係方面後援の下に去る四月一日より行つてゐるが應募資格者は小學校兒童（公學校を含む）男女中等學校生徒で日滿、獨、伊の國民に限られてゐる

△應募要件としては用材＝畫用紙四ッ切大（三七・五センチ×二八・センチ以內）和紙、絹紙は寸法は畫用紙に準じ必ず裏打ちすること　種類　鉛筆畫、クレオン及クレパス畫、水彩畫、毛筆畫、色紙畫、版畫、圖案

△畫題は自由、但し創作に限る

△作品の裏面は題名、學校所在地學校名、學年名、氏名年齡（滿何年何ケ月）をインク又は墨にて明記すること（一人の出品數には制限なし）

△送り先　東京市芝區田町森永製菓株式會社宣傳部

應募作品は學校にて取纏め出品目錄（應募作品總數及び應募者數）を添へて送付すること、締切は昭和十三年六月三十日、發表は昭和十三年十月一日（全國主要新聞紙上）審査は前帝國美術院長正木直彦氏及び帝國美術院會員結城、石井、和田其他著名の諸伯に依つて嚴重になされるが、審査區別は小學校は學年別、中等學校は男女別に審査され成績優秀なる學校には學校賞が贈呈され、各個人入賞者には個人賞を以て表彰される、尚同展覽作品の交換は日、獨、伊防共協定記念日の十一月六日になされる其他授賞展覽會は今秋三國に於て同時に開催される由

夫婦讀本

先きに讀んだ方が默つて配偶者にお渡し下さい

▼妻の健康手まめは夫の身なりに現はれる事▲

夫の手巾カラ、Yシヤツは肌色で靴下は垢で固まり穴も付けないのは、妻の無精だと言下に云へない、まめにし樣にも女性の健康が無ければ、夫の身なりどころか自分の身嗜みさへ出來ない、文句を云ふ前に妻の病氣を確むべし

▼健康な妻の所へは夫は常に一直線に戻る事▲

深夜一時二時の歸宅は日常茶飯に外泊する夫、給料袋を薄くして戻る夫、カフエーのつけを紙幣數より多くもつ夫（空の事もある）性格が趣味が合はないから愛がないからと、他人に弁解は出來ても自身を僞る事は出來ない。妻が健康な女性でなければ、精神的にもしつくり調和は出來ない。妻が健康に而も朗かな體を保つてゐる以上は夫は必ず傳書鳩の如く舞ひ戻るものである。

▼優しい言葉だけでは女性は滿足は出來ない事▲

痒い處へ手の屆く勞り劬せりの優りもヒステリー變態症には却つてよくない。少しは邪險でも妻の病氣をすぐ治療させる夫の方に妻は賴もしさを感ずるものである。

▼妻は夫に病氣を隱した方がよいか打明るがよいか▲

帶下が多く惡臭がする。下腹が痛む月經は不順等と婦人病は夫に云ひ惡いが隱れて醫者に通ふは禁物。夫に同情がなければ信賴する婦人科專用藥で治療すべし、併し自宅療法もピンからキリ迄ある故よく注意しないと却つて病氣を惡化させる事がある

▼病氣療法が唯一の手段淋毒性も失望無用の事▲

不姙となる子供も子宮內膜炎で生れず子供のない家庭に眞の調和はない。婦人病帶下を治せば自然家庭の悶着も明朗に解決する。現在帝大病院全國有名病院各婦人科で使用のワセトン球は、病心の殺菌消炎、鎮痛收斂、消毒制泌、防臭防腐作用が素晴らしい上に、活性女性ホルモンAD療法迄苦心研究の末實行出來るので、重症でも一日一回輕症なら二日に一回で充分と云ふ獨特效果がある。

▼光明はワセトン球一つから▲

黑くなく美しい黃色で八分ですつかり消なく溶け、獨特の滲透作用に內部に浸み込むので決して流れ出ず、後仕末は要らず、藥臭くないので絕對人に判らず處女も安心に使用できる。內服藥の間接法や幾日も入れ放しの方法の後には際立つのが發明藥の權威である。御希望の方は下の記事も熟讀の上病氣療法を實行して下さい。

紹介書　婦人科大家醫學博士木村仁先生御推薦「女性の新生理學」と云ふ治療書。東京市芝區通新町十二番總代理店河原商店へ御申込次第呈送する。

化粧に　美容講座

憂き身をやつすより芯から美しくする秘訣

女性の美は何處から生れるか。男性の男らしさが男性ホルモンで生れる樣に女性の美しさは卵巢ホルモンから出て來る。何樣高價な化粧品をつけても生地の美がなければ美しさは死んでゐる。生地の美は婦人病帶下が少しでもあれば評さがない。眼の下の薄黑い影額眉の深い皺、肌のたるみ等何れも婦人病の特長であるから、芯から女性美を保つには內生殖器を活潑とさせ精氣を增すワセトン球を使用するのが最も手取早く、美容と治療を兼ねた上の記事にある通り新時代の婦人藥である。有名藥店デパート藥品部で帝大病院使用の「ワセトン球」と指名して求め下さい。品切れなら代用品を求めず直ぐ東京市芝區通新町十二番河原商店へ振替（東京三五〇一九）或はカワセで御注文の事。ハガキで何球送れと御申込次第代金引換の便もあります。

有名病院婦人科使用
ワセトン球
母は娘に　夫は妻に　姑は嫁に　是非使はせたい　新發明の婦人藥
いつ迄も美しく　夫婦愛が永く續き　強い子を生む
全國有名藥店　デパート藥品部ニアリ
六球七十錢　十二球一圓廿錢　廿四球二圓四十錢
東京・芝・通新町十二　總代理店　河原商店　振替東京三五〇一九

送風機排風機及各種耐酸用排風機
設計製作專門
株式會社　大阪送風機製作所
大阪市西成區津守町四二三　電話櫻川三六二五・三七〇一番

星…と御指命　印刷所へ　星名刺

齒痛に　今治水
二十錢　三十錢　五十錢　各地藥店にあり

仁丹
話はへたでし
印象が好ければ嫌われる心配はない★
ではどうして印象をよくするかゞ問題となる★
例へば、口臭を吹きかけるなどは大禁物です★
まづ仁丹の口臭の爽かさこそ好印象の端緒！

ネオトンの效果は果してどうですか？
ネオトン（NEOTONE）は一般に體の弱い人、病後衰弱、呼吸器系統疾患及產後等に於て食慾がなく體重が減り體の抵抗力が非常に弱るときに服用すれば胃腸機能を盛んにして食慾を進め新陳代謝を旺盛にして神經系統を刺戟し且つ體重を增して病的症候を消退せしめ自覺的に氣力の恢復を覺へしめると同時に段々と體質を强化することは既に愛用家諸賢に依り認められてゐる事實であります。
弊社が東洋に世界的强壯劑ネオトンを供給し始めてより既に十有餘年。其の間醫療機關を通じ又は民家に直接需用されましたネオトンの量は實に莫大に上ります。
ネオトンの效果は勿論人に依り多少の差はあるとはいへ然し現代醫學の諸原理に符合する最高貴の强壯劑として誰も一樣に以上の如く其の效果の優秀なることを認めてゐることは決して偶然なる事實ではないと思い未だ服用して見ない諸賢の參考の爲めに茲に申し述べる次第であります。
本劑は醫師多年間御愛用品に付き御服用なさるときは先づ醫師に御相談下さい。
適應症
肺結核・神經衰弱・萎黃病・貧血症・腺病質・食慾不振
肋膜炎・產褥・急慢性氣管支加答兒・一般虛弱・榮養障碍
心臟疾患・病後恢復期
（全國有名藥房販賣）
包裝　大壜・中壜・小壜
ネオトン發賣元　株式會社　柳韓洋行
京城府西大門　支店　大連・上海

ナショナル　ランプ用
ナショナル乾電池

バタコのみ
カモス齒磨
そもそも元來日の本は岩戶神樂の昔よりスモカならでは……夜の明けぬ國！

代理人　小林傳吉　牟田万次郎
會葬御禮　男　潘錦龍　男　潘錦淮

江戸桃花陣(13)

海音寺潮五郎作
冨永謙太郎畫

宮(一)

話は五十谷右衛門の方に移る。

龍之介等三人を脅かして依頼して過ぎた五十谷右衛門は、少し行くと、谷中道の方に曲つた。平地の間は依然として性急に馬を走らせてゐたが、坂にかかるとぐつと速力を落して、こつ、こつ、こつ、と緩く悠揚な足掻きで坂を上つて行つたのである。

から威儀をつくろつたところを見ると、五十谷右衛門の姿はすばらしく威厳にみちてゐる。学者といふよりも武人の伸である。それも、太平の武人ではない。戦国の武将である。容貌がさうであるだけでなく、陣羽織にでもありさうな華麗な模様と色彩の着付といひ、三軍を叱咤する武将を髣髴させる長い刀といひ、すばらしく暮れかけた水色の空を背景に、黒の陣笠をかむつた馬上に反りかへつてゐるその姿は、現代の人ならば、直ちにいかめしい銅像を連想するところであらう。

木立の多い——その木立はもう夕闇にこんもりと包まつてゐる——寺と墓地ばかりの曲りくねつた道を、五十谷右衛門はしづかに歩ませて行つたが、ある地点まで来ると、馬を止めた。すると、道のわきから、ツと出て来た男があつて馬の口綱を取つた。そこは墓地に隣合つた杉木立の前だつたが、よく見ると、小さい門がある。これで、木立の中に小さい寺があつた。

「居るか」

「はい、お待ちかねでございます」

それだけ言つて、男は、馬を引いてどこともなく立去つた。

五十谷右衛門は六尺もあらうと思はれる長身を悠々と門の中に運びこんで、木立の中の小径を辿つた。少し行くと、海鼠塀がある。塀の中には小さい番所がついてゐる。門の中には一人の僧が立つてゐたが、五十谷右衛門を見ると、地につくくらゐ低く頭を下げて案内に立つた。塀と建物との間を抜けて行くと明るくさしてゐるやや広い庭に出る。ここまで来ると、大藪の音と鵯の声とがひとしきりけたたましくして来た。座敷の縁側には、一人の僧が坐つて平伏してゐた。和尚であらう。身にまとつた法衣がひどく古びてゐたが、五十谷右衛門は会釈もしない。

と見て、音鳴きから上つて座敷に入つた。和尚も従ふ。

「お待ち申しておりました」

床の間を背にした美い縁の上に、どつかと坐つた五十谷右衛門の前に和尚は平つくばつた。

「留守らしいな」

といつた五十谷右衛門の言葉は、眉一つ動かしたやうには見えなかつたので、どこから出たかわからないやうだつた。

「お留守でございます」

和尚は一層平伏する。五十谷右衛門は、容の端だけで微笑した。

「頭を上げろ。それでは話が出来ん。おれは大名ではないぞ」

「はつ、はつ」

和尚はおそるおそる顔を上げたが、すつかりは上げ得ずに、伏目に自分の膝先あたりを見つめてゐる。

シャリアピン逝く

—在臺北知樂友に之を捧ぐ—

横濱管絃交響樂團 根津熊次郎

(一)

△シャリアピンのカルキュラム・ビテ(履歴書)

フエオドール・イワノキッチ・シャリアピンは一八七三年カザンに生れた。特に基本的勉強なく、十七歳の時、ウフアでオペレッタ歌手となり、一八九二年チフリスでウザートフに就き、暫く同地の歌劇団歌手となつたが、一八九四年にペテルブルグに赴き、幾つかの劇場で歌つた。彼の名声は一八九六年モスクワのマモントフ氏の私設オペラ劇場に、出演した時に始まる。あの力強い、然も柔かで、あらゆる多面的な能力を持つた歌と、役者としての豊かな資格とが、ロシアの民衆の中に大きなセンセイションを捲き起した。

一八九九年以後は、専らモスクワの帝室大劇場で歌つた。彼の主なる役柄はリムスキイ・コルサコフの中の「魔魚」の中の悪魔、ムソルグスキーの『ボリス・ゴドノフ』、モツァルトの『サリエリ』、ファウストの「メフイスト・フエレス」、マスネーの「ドン・キホーテ」等が得り役であつた。一九〇一年から数回外国へ公演旅行をしたが、一九二一年から五年迄ニューヨークのメトロポリタン・オペラハウスに出演し、以後今日迄、パリに在住して居た。その間に、一九二六年レニングラードで回想録を出版し、英、獨、佛の各国語に訳されてゐる。ゴルキイとは、特に親しかつたが、藝術家のタイプとしてもゴリキイとよく似てゐたやうで、人間的に温かさがあり、規模も大きく、生粋のロシア的歌手と評へてゐた。彼は十九世紀の名人型の極限に精錬されたもので、現在の音楽家の型とは大分違ふ。

曲を相続して自分のものにして自由自在に歌ひ廻すと云ふ風であつた。演奏の時は、曲目を各国語に翻訳したものを聴衆に配つておいて、自分はそれをロシア語で歌ふ。それも彼独特の方法で、順番は、その時々の気分で勝手に変へて歌ふ。技術にかけても恐らくあれだけのバスは今後絶対に出まいと思ふ。

男にうまいものである。日本へは主としてレコードを通して紹介されてゐたが、曾て、来朝した時あの大歓迎ぶり、これも日本を訪れた音楽家として古今未曾有であらう。彼は当時東京で「ヴオルガの船唄」と「蚤の唄」とをレコードに吹き込んだ。が、あれだけの名人が二度も三度もテストを仕直すと云ふ熱心さであつた。又一昨年には映画「ドン・キホーテ」に主演してゐる。現に同じ音楽家でもかしこまつた学究的な態度でなく、荒い民衆的な要素を多分に持つた偉人であつた。

◇ ◇

△俳優としてのシャリアピン

由来天才は不幸の翻に彩られることが多いが、シャリアピンが苦しい生活の中から田舎廻りの小歌劇団の歌手となり、其の天才を漸く認められてペテルブルグのマリンスキイ劇場の主役歌手の地位を獲得した一八九九年以来、実に四十年以上も全世界の第一流の舞台で歌ひ且つ演じて来たのであるが、我々としては、単にレコードによつてのみ彼の唄に接し得たので、其のゼスチュアに至つては、全く見る機会がなかつたのだが、一昨年當地へシャリアピン主演の「ドン・キホーテ」がトーキー映画として現れて来た。果然、当時東京市内は「ドン・キホーテ」の話で持ち切つたものである。無論、私は封切りを待つて駆けつけて見た。私としてはシャリアピンと云ふ人を初めて観たのであるが、其の藝の大きさには驚かされました。単に歌手と云ふだけでなく、立派な役者である。鐙を持ち悍ら室内を歩き廻るシャリアピンのあの動作は未だに、忘れかねて居る。

◇ ◇

△映画ドン・キホーテに現れたシャリアピンの至藝

映画ドン・キホーテによつて、私はシャリアピンの本當の藝に觸れる事が出来た。歌手としてのシャリアピンは世界一と云ふ盛名を担なつてゐる。その声は力があり潤ひがあり、音量がある。彼は、それを巧に駆使して、充分に制御し悍ら最も藝術的に音楽的に歌ふ。単に声だけをとつて考へても往年の名歌手、カルーソーと相並んで容易に追従を許さない人である。

更に其の表現法に至つては、古今独歩の天才と云つてよい。既に彼の独唱はレコードを通して親んでは居るが、彼の最も得意とするロシア歌劇の数曲に至つては、彼の舞台姿に接した事のない私には非常に劇的に感じられた。劇と歌との有機的な結合が茲に認められるのである。惟ふに、彼のトーキー映画を見得た私は、シャリアピンを本當に知るには、彼の舞台を見なければならぬ。

舞台に於けるシャリアピンは既に、歌をリードし、演技を征服して、舞台上の性格そのものを表現する人になつてゐる(續く)

カナ文字ニュース

△威海衛ハ サル三月三日ノ夜 共産黨ノ暴動デ 市中ガ コンラン シマシタノデ ワガ海軍陸戰隊ハ 七日 上陸シテ 各機關ヲ センリヤウ スルトトモニ 武器ヲ ブンドリマシタ

△未来ノ 提督トナル 士官候補生ヲ ノセタ 練習艦隊ノ 磐手 八雲ノ 兩艦ハ 二日午後二時スギ 基隆ニ 入港シマシタ。乗組員ハ 三日午前九時半 臺灣神社ニ サンパイシテ 臺北市内ヲ 見學シマシタ

海外小話

深海探検に乗出すピカール教授

成層圏探険で有名なピカール教授は今度は深海探険を思ひ立ち、明年カナリー島附近の海で世界の海底の神秘を探ることになつた。ピカール教授は深海探険にも成層圏の場合と同様、同氏発明になる独特の『深水昇球』を用ひる筈で、教授の語る所によればこれは直径約六呎、鋼金属から成つてゐて、海底を仔細に観測し得る様小窓がついてゐる。深水球は海水よりも軽いパラピンで出来た一種のシリンダーにより海底を航行する。下降は一秒一呎のスピードで行はれ深さ三浬の海底に約一時間半で到達できる譯である。上昇も同速力で行はれる。球は化学装置で絶えず清新な空気が保たれ、ピカール教授と助手の生物学者二名は約二十四時間球内にあつて探検を續けることが出来る。教授は目下同深水球の製作で種々試験に耐へる試験を行つてゐるが成功すれば直ちにその製作に取りかかり、先づ本年スイスのレマン湖で本格的運行試験を行ふ筈である

ドイツの防空塔建設

現在迄の防空施設は殆んど全く固定地下室と相場がきまつてゐたが、最近ドイツで防空塔の建設計画が進められ防空施設に一新紀元を劃さうとしてゐる。この防空塔は爆弾の炸裂に對しても安全であるばかりでなく、防護施設も完備し、更に各種のカモフラージも施されて、理想的な防空施設と言はれるが、塔が円錐形をなしてゐる関係上極めて強力な爆弾がその尖端部に直角に命中しない限り絶對に安全である。従来の防空地下室は相當離れた箇所に数箇の出入口を設ける必要があるが、この防空塔にはその必要なく建設費の点も非常に有利な模様である。最近ベルリン市内に最初の防空塔が建設されたが、これは約三百人の収容能力ありドイツ政府は今後国内各地に同様の防空塔を多数建設する意向と言はれる

アフリカの犯罪豫防 新宗教

アフリカの奥地で最近犯罪の豫防に極めて有効な新宗教が生れ、この宗教が一般に信仰される地方では殆んど全く犯罪が根を絶つに至つたといふ好成績を挙げてゐる。この宗教は要するに人間は勿論のこと動物から植物に至る迄ありとあらゆる生物はその実態と共に眼に見えぬ物霊が存在し、絶えず実体の行動を監視すると共に実体が不當な迫害を受けた場合はその実体に代つて迫害者に報復するといふのである。無智なアフリカ土人に非常な反響を与へ犯罪防止に関する效果の一部を紹介しよう

「若し或人が他人の椰子の實を盗んだとすると盗人の第二の魂はこの所業を頗る不快とし、田来る人に對する目に見えぬ保護の力を奪り、一方椰子の魂は何等かのチャンスを狙んでこれに報復しようとする。かくて盗人は何時かは必ず樹から落ちるとか、ライオンに噛まれるとか全く説明の出来ない災難に遭ふ事となる。この場合盗まれた椰子の所有者がこの犯行を知つてゐるか否かと云ふことは全く問題にならぬ」

週間の映画

戀愛交叉點 五日から大世界館

佛メトローパ作品 レオ・ジョアノンの監督、ダニエル・ダリュウとアルベール・プレジャンの主演—梗概—巴里の葡萄酒会社の若社長ポール(アンドレ・ロアース)は女秘書リュシー(ダニエル・ダリュー)に秘かに恋してゐるが社員に気付かれない様にと冷くあたる。リュシーも心ひかれてゐる。所が突然、若社長は彼女を解雇した。悲観したリュシーはセーヌ河に身を投げた。通りかかつた金持の青年紳士ガストン・ヴイラレ(アルベール・プレジャン)が救けて自宅につれて帰る。召使は客の招待を忘れてびしよ濡れになつた女を連れて帰つたのでびつくりする。ヴイラレは彼女に身替へさせて酒をのまして、お客の接待に出て行く。その間に彼女はすつかりと冷静になつて屋上に出て大盤で歌ひながら操を探る。ヴイラレは仕方なく彼女を客間に連れて来たが、ヴイラレの婚約者と喧嘩したり無軌道振りを發揮したので客は怒つてしまふ。その後彼女は身を投げた原因を話したのでヴイラレは自動車に乗せてポールの會社の前に来る。ポールが出て来たので彼女はつらく當つた。ヴイラレは彼女をポールの許に置いて帰つて来た。彼女は初めて自分の感情がポールからヴイラレに移つてゐることを知つた—同時上映は三好十郎原作、東寶の滝澤英輔演出の『地熱』である。これは哀れな娘を救ふために悲惨なほど貧猛な男と暴坑の荒くれ男を相手とする哀な女の愛と憎しみを描いた野心作で藤井貢、竹久千恵子、丸山定夫、堤真佐子の共演である

戀人の日記 三日から國際館

トビス・サッシャ映畫

この映畫はモウパッサンと閨秀畫家マリヤ・バシキルツエフの悲戀を描いたもので監督ハンス・ユステルリッツ主演リリイ・ダルヴァスがマリヤに、ハンス・ヤーライがモウパッサンに、ラ・ヘルビガーが畫家のバッシューに、スッエケ・スッアカールがワリッキイ博士に扮する—梗概—當時の巨匠マネーの畫風をうけた一人にロシアから来た閨秀畫家マリア・バシキルツエフがあつた。彼女の師のバッシューは彼女を愛し妻としたいと思つてゐたそして打明けたが彼女の返答は期待に反してゐた。彼女の生きる望みは繪畫へ精進して金の大賞牌をうける事であつた。或る日子供のモデルを探しに巴里で最も不潔な街に行つた、所が彼女は薄汚い男女に取り囲まれた、その時一台の馬車がやつて来て立派な青年紳士が救つてくれた。或る日マリヤは醫師と共にローラ・スケート場へ出掛けたそこで先日助けられた若い紳士に會つた、この青年はモウパッサンを紹介しようと言つた。翌日彼女がモウパッサンを訪れた。意外にもモウパッサンが彼女を救けた青年だつた。そして彼女は醫師とバッシューの話を何氣なく聞いた。彼女の運命も時日の問題でこの秋も越せないであらうといふのである。間もなく彼女は病床で暮すやうになつた。彼女はモウパッサンに戀する事は出來ぬ自分の望は大賞牌を手に入れる事と言つた。モウパッサンは悄然と彼女から去つた、やがて秋が来て彼女の生命も旦夕に迫つた。彼女はモウパッサンの名を呼びつづけた、醫師とバッシューはモウパッサンに話をしてモウパッサンの手から賞牌を彼女に授させた—同時上映は獨ウファ・オペレッタ映畫の『チャルダス姫』である

有段者十人抜碁戰(第三次十二局ノ四)

(本社主催)

先和先 三段 鷲頭信賢
先番 二段 柴田恭朴

柴田氏一目勝

二月半ヨミ出し

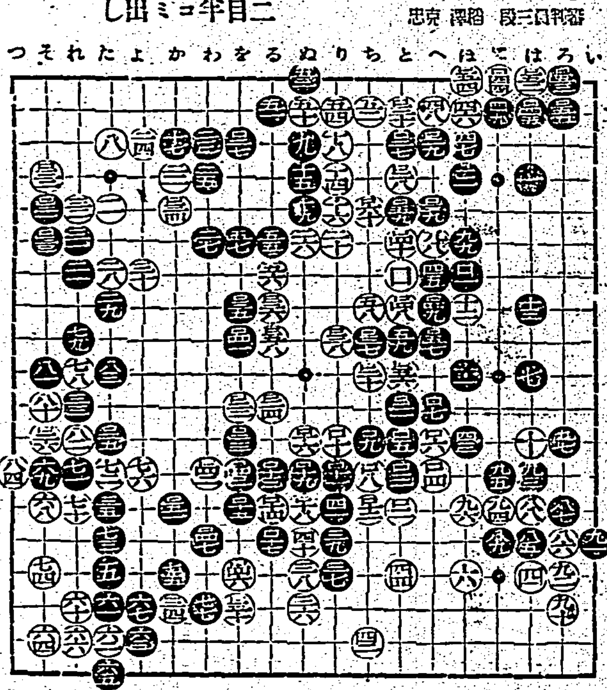

●□二と十一	○□二を十一
●□三を十二	○□二四る十一
●□二六た十二	○□二六そ十二
●□二七と三	○□二八と四
●□二九へ三	○□三〇と二
●□三三そ六	○□三二そ四
●□三五を八	○□三四か五
●□三七ち九	○□三六る八
	○□三八り九
●□三九へ五	○□四〇と六
●□四一を九	○□四二わ一三
●□四三を一三	○□四四に一
●□四五は二	○□四六を一六
●□四七わ一五	○□四八と八
●□四九へ八	○□五〇を一七
●□五一か一四	○□五二に一
●□五三ろ一	○□五四ほ一
●□五五ろ二	○□五六と一〇
●□五七へ九	○□五八ろ九
●□五九と五	○□六〇ち五

評 稻澤克忠

白目一十二に以ぬノ一〇は本手である黒目五一は[illegible]わノ一八と下りたい

メガホン塔

▲南四一六二三號の自轉車を盗まれました御気付の方は御知らせ下さい(秦町四ノ一九奈田悦)▲五月一日帝大グラウンドでお同を紛失しました[illegible]お氣付の方は御知らせ下さい(基隆[illegible])▲煙草包装の銀紙は何處に賣れればよろしきや(F生)▲何處で買ひますか。不安なら南洽に御尋ね下さい(記)▲基隆の淑女よ、今までは雨天續きで練習が出來なかつたのだ。これからは晴天が續くからしつかりやつて下さい(基女ファン)▲五月一日正午頃第三水門裏附近で自轉車二〇一八八號に乗つて居つた方は御知らせ下さい([illegible]一七五五)

商況(三日)

臺灣正米市場前場

	當	中	先
▲一期蓬萊米	二、七〇 / 八〇	不申	
▲二期丸糯米	二車		
寄	一四、七〇		
止	一五、〇〇		
高	一七、〇〇		
安	一五、〇〇		
▲一期蓬萊米	三七車	休場	寄 二、七二 / 止 二、七二 / 高 二、七四 / 安 二、七二 / 二四車

中場

	當	中	先
▲二期蓬萊米	二、六二 / 三車	不申	
▲二期丸糯米	一四、三九		
	一五、三〇 / 一五、三〇 / 一五、三〇 / 六車		
▲一期蓬萊米		休場	不申

臺米公定相場

▲二期蓬萊米	總出來高 二、六五 / 八車	不申 / 三四五車
▲二期丸糯米	一四、三六 / 八七車	
▲一期蓬萊米	休場	二、七二 / 三二車

基隆在庫米

	三日朝現在
一二期蓬萊米	二〇、四八一袋
一二期丸糯米	四、七七四
二期蓬萊白米	五三、一〇〇
合計	七八、三五五
着米	七車 八四噸

高雄在庫米

	三日朝現在
二期蓬萊米	一五、三六八袋
二期在來米	二、一六四
二期丸糯米	二、七三五
一期蓬萊米	二、〇八二

大阪期米前場

限	當	中	先
一	三四、五四	三四、五六	三四、七四
二	五四	五六	六九
三	五三	五五	六九
四	五三	五五	六七
五	五三	五六	六六
六	五二	五一	六八
七	五二	五四	六五
八	四九	五三	六五
九	五〇	五三	六四
十	五一	五四	六六

東京期米前場

	當	中	先
寄	三四、七三	三四、八二	三四、九九
引	七〇	八五	九五
高	七四	八五	九九
安	七〇	八二	九一

神戸期米前場

	當	中	先
寄	三三、四一	三三、四六	三三、六五
引	四一	四八	六二
高	四二	五一	六五
安	四一	四六	六〇

東京銘柄前場

	當	中	先
▲一期蓬萊米			
寄	不申	不申	三三
止	不申	不申	三三
丸糯米 一期	一期	一期	
寄	不申	[illegible]	不申
止	[illegible]	[illegible]	不申

東京銀行實株

日銀	五六〇、〇〇	同新	四〇一、〇〇
正金	一九七、〇〇		
鮮銀	八五、二〇	同新	二三、二〇
臺銀	八八、五〇	同新	六四、〇〇
興銀	八八、〇〇	同新	二五、八〇

東京國債實物前場

	寄	引
甲號五分利	一〇三、〇五	一〇三、〇五
特四分利	一九七、一〇	一九七、一〇
米貨六分半利	三六四、三〇	三六四、三〇

東京短期前場

	寄	引	高	安
東新	一四五〇	三七	五一	三一
大新	七九七	八六	八〇	八六
鐘紡	二八七	五五	七七	五〇
帝人新	一〇九七	八三	八七	八〇
東レ新	八八七	八〇	八〇	
日魯	六〇五	五九七		
日窒	一一二			
郵船	九六二		六五	五六
商船	六九七	一八	九七	八八
石川島	五一八	一一		
日立	七八八	八五	八八	八五
日石	七五〇	四六	五〇	四六
日産	一〇五七	五一		
滿鐵	八〇一	七九三	八〇二	七九三
電工	七〇三	六九九	七〇三	六九九
鋼管	一〇三九	二八		
東電	五三五	三四	三六	三四
日電	四二六	二六		
滿電	五八〇	八〇		
滿新	五七二	七四		

東京長期前場

北炭	一八九二		
昭肥	七九七		九〇
日新	七五八		一七二三
日曹	七五八		五四
東新	一二一二六〇株	買方四四店	賣方九一店
新東	一二一二六〇株		
蘭藥	九四、四〇〇株	賣方二八店	買方六五店
同 兩建控除			
新東	一四四二七〇株		
鐘紡	二四六、一	片倉	二四、五
帝人新	一〇九、〇	東レ新	八八、五
洋紡工	四八、〇	大東新	八八、五
東麻	七七、九	同新	八九
東電	五二、六	同新	三五
東紡	五七、〇	沖繩糖	二〇、〇
明糖新	六五、六	同新	二五、三
日窒	一一三、二	同新	一〇、二
滿鐵	七九、二	同新	六三、二
日石	七六、五	同新	六四、〇
北樺油	三四、〇	東新	一四四、四
東株	一三五、一	同新	五二、一
郵船	七〇、〇	同新	二七、九
商船	六一、九	同新	六二、九
石川島	七七、九	同新	五二、九
浦賀	七八、三	同新	
新潟	一〇一、一	同新	五〇、二
芝工	八〇、〇	同新	一〇三、〇
日立	一〇七、六	池貝	八九、三
日工	七一、七	北炭	七七、八
電工	七八、六	同新	七七、〇
磐城	七一、八	同新	七一、〇
入山	九一、八	同新	七〇、七
麥酒新	一二二、七	小倉鋼	一〇〇、六
鋼管	一〇二、五	同新	五〇、二
二新	二〇、八	神戸鋼	一八五、四
淺野新	一九、八	二新	一四五、四
電化	六七、一	昭肥	八〇、三
地鐵	三四、九	同新	二九、四
滿鐵	五六、三	東拓新	二七、九
秋木	五五、八	同新	四〇、三
大日電	五〇、八	東邦新	五一、六
大同	三七、八	同新	一九、〇
ラサ工	一一、三	油脂	六五、三
日曹	七四、八	白煉	九五、一
東亞新	八三、一		

東長總取組

當限	七二五、九〇〇株
中限	八〇五、一五〇株
合計	一、五三一、〇五〇株

大阪短期前場

	寄	引	高	安
商船	六二二	二〇	二四	二〇
郵船	七〇七	〇五		〇五
日魯	六〇六	〇六		
日石	九二一	二九		
日立	一〇五六	五一	五六	五一
鋼管	一〇三六	三三		
滿業	八〇四	七九七	八〇四	七九七
倉新	五八九	八六	八九	八六
東新	一四五〇	三五	五三	三五
東電	五三七	三三		

大阪長期前場

	寄	引
大株	二八二九	[illegible]
大新	八〇〇	六三
東新	一四五〇	五五
鐘紡	二四六三	六五
帝人新	一〇八九	〇八四
東レ新	八八八	八七
日産	六一九	[illegible]
商船	六一九	[illegible]

大阪砂糖清算前場

限	寄	引
五	二二、四一	二二、四一
六	五二	五一
七	六三	六一
八	七二	七一
九	八一	八一
十	九二	九一

大阪砂糖現物

三盆(OBB)	二〇四三〇錢
分蜜(M3)	一九四六〇錢
精製(耕)	二二四七〇錢
同(台)	二二四八〇錢
同(日)	二二四二五錢
耕地白雙(A級)	二二四九〇錢

大阪人絹前場

限	寄	引
五月限	七〇、四〇	七〇、一〇
六月限	七〇、九〇	七〇、九〇
七月限	七一、八〇	七一、八〇
八月限	七二、三〇	七二、三〇
九月限	七二、六〇	七二、七〇

横濱生絲前場

限	寄	引
五月限	六八五、〇〇	六七九、〇〇
六月限	六八〇、〇〇	六七七、〇〇
七月限	六九九、〇〇	六九三、〇〇
八月限	六九一、〇〇	六八八、〇〇
九月限	六九一、〇〇	六八九、〇〇
十月限	六九二、〇〇	六八九、〇〇

神戸豆粕前場

限	寄	引
五月限	五、〇五	五、〇四
六月限	一八	一八
七月限	二〇	二〇

臺日案内

料金 三行 五圓 / 七行 七圓 / 十行 十九圓 / 十五行 十五圓 以上 一行 一圓…

書籍 支那大地圖 臺北榮町二 新高堂書店

内地土産 名物芭蕉煎餅 臺北榮町二ノ九 下江商店

寫真 カメラ中古品高價買入 臺北市京町二 南光寫眞機店

青寫眞感光紙 濱町電話四九六四番 末永工務所

時計眼鏡 和田はメガネ専門 臺北本町通り 電話五〇番

料理屋 料理仕出し 辨金本家 電話[illegible]五番

金融 電話商品券 貸付 買入 榮町一 (電話〇一八) 大成商店

電話土地建物 商品券 電話八八 末廣町日活横 地産屋

電ッ商品 商品券買賣は 三成社 [illegible]

藥種商 喘息にワンカ 臺北市榮町四ノ一二 發賣元 [illegible]

防腹ト脚 ノ疾患ニハ モサトール 臺北市榮町四 [illegible]

ラヂオ器械 ラヂオ十ケ月月賦販賣 [illegible]

ラヂオ十ケ月月賦販賣 松田[illegible]

電器機具 ユアサランプ乾電池 萬華驛前 電四五五二 [illegible]

雜件 組立式の文化卓子椅子 型録進呈 臺北榮町 日本[illegible]

玄米 精乳・牛乳 [illegible]

有利無類副業事業 [illegible]

市川セルロイド工業 大阪市東成區 [illegible] 内地部

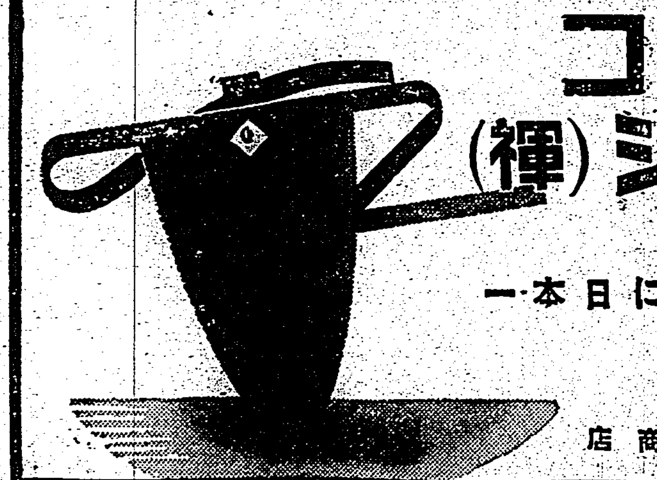

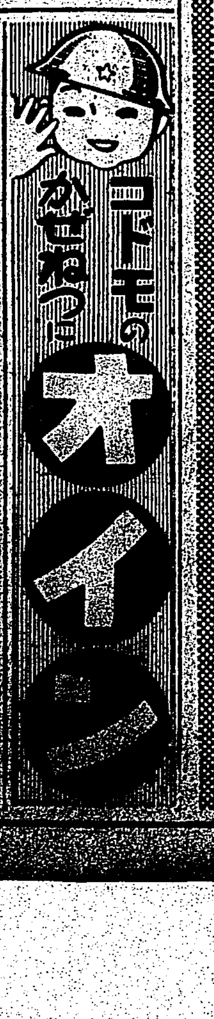

幼兒がめきめき丈夫になる
榮養配合世界的母乳代用品
育てよ強く!
パトローゲン
監製・財團法人糧食研究會
製造・明治製菓株式會社

用ひ方が簡單で値段も廉い
國産最優良の加糖粉乳
明治(赤罐)コナミルク
全國専門醫家に信用があり最も多くの愛用者を持つ
明治製菓株式會社

●頭痛にはやつぱりノーシンが一番だ●

毛髮養料 ベジリン香水
斯界に多大の信用と愛用者を有する
フケ、及びカユミを去り脱毛を防ぐ為に美容を保ち全く理想的に製造致しました
各百貨店、和洋品店、化粧品店、藥店にあり
本舗 リーガル商會
東京市日本橋[illegible]

臺灣日日新報
本日夕刊共二十頁
發行所 臺北市 臺灣日日新報社
定價 一ヶ月金壹圓五拾錢

社說

日支調停は出來ない相談 英國乘出し說と國民の覺悟

一

支那事變が長期戰に入つてゐる中面において、近來時々、入出盤の様に頭を擡げ出すのは英國筋の日支調停說である。殊にヒューゲッセン英大使に代つて白紙のカー英國大使の來任以來、英國の調停的斡旋と共に、一部の間では明りに此の種の觀測をしてゐるやうだ。しかし然らい、英國や佛國筋の調停が、なみ大抵の條件ではモノに成らぬことだけは此際明白に致し置かねばならぬ。

二

抑々第三國の調停については、昨年初冬以來ドイツの在支大使が國府の意向に基づき熱心に日本政府との間に斡旋したのである。

然るに國府は、例の兩手に握れ、世界の大局も、極東の實情も認識する明なく、言を左右にして誠意を示さぬので遂に調停に立つたドイツを憤らしめ、その結果、日本政府も國民政府に見限りをつけ、本年一月十六日を以て帝國政府は"爾今、國民政府を相手とせず"との重大聲明を天下に發表し斷然蔣介石政權の潰滅を期する態度を執り、以て今日に至つたのである。之だけの經緯を經てゐる日本と國府との事であるので、此の兩者の間に立ち調停の一役を買つて出ようといふには、別に重大なる理由と且其の後の情勢の變化とを必要とせねばならぬ。英國及びそれに追隨する佛國が、此の間の事情を如何に見、如何に考へてゐるか知らないけれども、第三國通信社側の報道によれば、先頃カー英國大使の漢口及び重慶訪問により、英と蔣との間には或る種の話合ひあり、何等かの機會に於て日支の國交調整に乘り出さんとするものの如くであるやに傳へられる。

三

けれども、今日は時すでに遅く北京には北支臨時政府が成立して着々と治績を擧げて居り、南京にも維新政府の出現を見、この兩者は將來合流合併して一體となり日支國交の調整を爲さんとしてゐる。今になつて日本政府が、抗日反滿の蔣介石政權を見捨てて、何として握手ができるであらうか。殊に蔣政權の如きものを生殺しの儘で將來に殘し置くことは、日本がアレだけの貴い犧牲を拂つても闘はんと努めて來た"東洋平和"は到底將來に望むべくもなく、再び同じ樣な抗爭と戰禍とを繰り返す外ないのである。更に又、英國等の第三國に依て万一にも調停が成つた曉、極東の諸問題に對する歐米側の發言權は益々強くなり、何時になつても支那は自立できない。事實、いま日支兩國の間には戰爭が行はれてゐるが、これは支那國民の眞の親善提携を妨げ、蔣政權以外の第三國と結んで日本を抑へ、極東の平和を亂さうとする蔣政權との戰爭であるのだ。故にこの際、蔣政權さへ取除くならば兩國の親交は直ちに還元できるのである。この大目的が達せられる迄は、重大なる理由無き限り第三國の調停の如きは到底受諾し得ぬのである。万一にも吾政府が此の根本を忘れ一時を糊塗しようといふ様な態度に出るならば、吾國民は、決して其他の場合の如く柔順では無いであらう。

近衞首相と王氏 重大會見を遂ぐ

日支提携に就いて

【東京三日發同盟】日支兩國提携の重大使命を帶びて來朝した中國臨時政府行政委員長王克敏氏は三日午後二時四十分首相官邸に近衞首相を訪問、約一時間に亙り歷史的會見を遂げ、東亞安定の根本方針と日支提携、蔣政權の抗日容共政策の徹底的排撃、經濟開發の大綱方針等につき胸襟を開いて意見を交換、茲に日支兩國提携の固き礎石が築かれるに至つた、會談內容左の如し

王氏 私並に私共同志は東亞の平和を希望する見地より臨時政府を組織するに至つたがその新政權を盛り立てて行くには前途幾多の困難があらうと思ふ、今日まで貴國朝野の多大の援助をうけて來たことは深く感謝すると共に今後も相變らず御支援を切望する

首相 東亞保全はわが國四十年來の國是である今回王先生が身を挺して新政權の中心となり局面打開に努力せられわれわれと志を同じうして東亞平和の為めに盡さんとする非常な御決意に對しては深く敬意を表して已まない、新政權成立匆々極めて御多忙の中をお出掛け下さつたことは深く感謝する

王氏 臨時政府は成立以來貴國出先當局とも密接な提携を保ちつつ政治經濟治安の確立に努めてゐるが何等示さるべき點があるならばこれを承るを得ば誠に幸ひである

首相 先づ蔣政權を相手とせざるに至つたまでの顚末を述べ今となつては蔣政權と和平を交渉せんとするが如き事は帝國としては斷じてあり得ない、一月中旬決定の大方針は確固不動のものであつて王先生を中心とする新政權と飽くまで緊密な連絡提携を保ちつつ事變解決に當りたいと考へてゐる

王氏 われわれの新政權を御期待に副ふやうに發達させるためには微力を傾けんとする次第ではあるが然し次の點だけは判然と申上げることが出來る、即ち吾々は容共抗日政策は斷乎として排撃する、これは私共同志の年來の主張で今後ともこの方針には搖ぎがない、貴國の大方針も篤と諒解致した私共も東亞和平確立のため一層努力する考へである

首相 お話を承つて誠に心強く存ずる、尚一言申上げて置きたいことは蔣政權の潰滅を計ることは帝國の根本方針であるが、然しながら吾々は事態が速かに改善され貴國國家民人のため不幸なる狀態が永く續かないことを切望してやまない

上海海關問題の經過內容を發表

三日外務當局から

【東京三日發同盟】上海海關問題につき外務當局は三日その經過內容を左の如く發表した

支那事變勃發以來支那海關稅收入を擔保とせる外債の元利償還其他關係事項に關し去る一月以來在京英國大使クレーギー及び堀內外務次官の間に非公式會談が行はれたり右意見交換の結果、帝國政府は英國政府に對し今次事變終局迄帝國政府がこれ等問題處理のため執らんとする外交措置を通報したるに對し英國政府においても同政府の關する限り事變中右暫行措置を適用するに異存なき旨の回答に接したり、而して右措置は事變中に限る暫行的のものにして支那側の經濟情況に今後重大變化あらば更に再考することとなりをれるものなるが右に依れば日本軍占領地域內各港の海關が徵收したる一切の稅收は橫濱正金銀行に預け入れられるべく、右預け入れられた稅收中より關稅擔保外債並に賠償金の償還を爲すため外債負擔部分を總稅務司宛て送金することとなり居れり右外債及び賠償金の償還は從來通り海關經費其他從來の支出を差引きたる稅收に對する第一担保たるべく、又各海關の外債負擔部分は前月の各海關收入の全支收入に對する割合により每月決定せらるべし、本件措置は更に昨年九月以來香港上海銀行に供託せられをりし對日團匪賠償金未拂分はこれを日本政府に交付することとするとともに將來の團匪賠償金日本受取分並に千九百十三年善後借款日本分は今後とも諸外國に對すると同樣支拂ひを實施せらるべきものとなし居れり、尙日本軍占領地內の各海關の香港上海銀行における預金は本年一月以降上海稅關の外債支拂ひのため總稅務司が借越せる金額を差引き凡べて橫濱正金銀行に引渡さるべく、右引渡しを受けたる預金は將來の外債償還に利用せらるべきこととなり居れり

外債負擔支拂額

【東京三日發同盟】支那海關問題の円滿解決の結果、占領地區內諸海關の外債負擔區分は前月の同地區內各海關收入の全支收入に對する割合を基準として每月決定されることになつたがその決定の基礎となる輸出入稅及び轉口稅に關し去る一月より三月までの實績を示せば(單位千元)

	一月	二月	三月
天津	一、〇三一	二、五〇八	三、〇九
上海	四、三七	四、八六	七、二三
占領地合計	六、〇五一	七、四七	一一、〇四
全支合計	一三、四一	一四、〇四	三、三〇
占領地區海關の全支收入に對する割合	四一・三%	五一・九%	五〇%

を示し右の基礎に依り二月及四月分の外債支拂額を決定すれば左の如くなる

△三月 全支海關外債負擔總額 九・〇〇 上海關負擔額 九・〇四

△四月 天津海關負擔額 全支海關外債負擔總額 上海海關負擔額 天津海關負擔額 一、八三 一一・〇〇 三・一〇 一・四〇

である、右の內三月分は拂込不足額の前月分と含めて支拂ふ計算である、尙占領地區外各海關の三月分收入は前年同期に比べ七・五(%)九二(%)の増加を見てゐる

事變中の暫行措置

戰下の內務行政刷新

地方長官會議(第二日)

【東京三日發同盟】全國地方長官會議第二日は三日午前九時より內務省に開會、末次內相以下內務首腦部、各地方長官等約八十餘名出席、劈頭末次內相は長期戰時下に處する國家總動員體制の完璧と時局認識の徹底を主眼とし內務行政全般の刷新を強調せる重要訓示を行ひ終つて直ちに會議に入り各指示事項につき質疑應答を重ね懇談的に自由討議に入り忌憚なき意見の交換を遂げ中央地方打つて一丸となり時艱克服に邁進することを申合せ、多大の收穫を得て討議を終つた

末次內相の訓示

【東京三日發同盟】地方長官會議における末次內務大臣の訓示要旨左の如し

我國現下の情勢において當面の急務は速かに支那事變を根本的に解決し以て東洋永遠の平和を確立するにある、これがためには擧國一致銃後の護りを堅くして時艱克服に邁進せねばならぬのであつて國體觀念を明徵にし敬神崇祖の國民を益々振作し國民精神の發揚を圖ることがその基礎でなければならぬ、再興勃發以來

神祇 崇敬の念愈々厚きを加へつつあるは誠に喜ばしく存ずるが此際更に一段の努力をもつてこれが徹底を望む次第である、國民精神總動員運動は各位の努力と國民の熱誠なる協力とに依り相當の效果を收め來つたと信ずるが支那事變の推移と現下の國情とは益々本運動の强化徹底を圖るの必要を痛感せしむるものがあるので今後一層時局に對する國民の認識を深め殊に現下の社會經濟界の狀況に鑑み經濟産業の方面における國民の協力に一段の力を致したいと思ふ、就中國民の消費節約、貯蓄奨勵の如きは特に力を注ぐべき事項と存ずるのである、事變發生以來內外情勢の甚しき變轉に伴ひ

警國 の大理想に向つて邁進せんとするの氣が彌に興るに至りましたことは寔に慶賀に堪へざる所である、益々この機運を助長すると共に思想の善導竝に對しては深く注意し苟くも國體の本義に反するが如き思想はこれを排除しその匡正に一段の努力あらんことを望む、コミンテルンの使嗾謀略たるは到下喫緊の要務なりと信ずる人民戰線運動は事變が長期に亙るに伴ひ人民の弛緩に乘じ溢ゆる手段を用ひて益々執拗なる策動をなさんと企圖しつつあり、これが國民思想に及ぼす惡影響は誠に怖るべきものがあるから斷乎これが剿滅を期すると共に日本精神の昂揚を圖るは治安維持の十全を期するに缺くべからざる條件と信ずる、更に事變の

戰時 進展に伴ひ經濟狀態の變化の要求は愈々加はるに至り國家總力戰實現と現狀維持との思想的對立を生ずることは又免かれ難い所である、此間に處し各位は深く世態の推移と民心の動向とに意を用ひ大局に立脚して治安の確保と時艱の克服とに最善を盡されんことを期待するのである

官吏制度の改正

三日閣議で詮議

四大臣が意見を吐露

【東京三日發同盟】近衞內閣の標榜する革新政策の第一步として實現を期待されてゐる文官制度改正案は三日の定例閣議で種々詮議されたが、近衞首相、米內海相、有馬農相、末次內相等の意見あり、のため

一、營團の官吏制度を改正するよりもこの際根本的行政機構改革にまで研究立案を進むべきである

一、制度改正よりも肝要なのは官吏の事務能率の增進であるから各省における事務進捗の成績表を作製しこれを內閣に報告するやうな方法を考究する必要がある

等の重要意見が述べられたので、結局一般文官の任用範圍を擴大するよう勅任官の任用範圍を擴大する要がある

溝安墩を占領

要衝阜寧に向け猛進

【〇〇三日發同盟】江蘇省東北部の鹽城を陷れて北進中の佐藤部隊は三日午前同地北方約四十粁の溝安墩を占領し一部は北部の要衝阜寧に向け猛進中である、溝安墩は阜寧の東南十二粁にして同地の陷落も瞬くこれがため今や阜寧の死命は全く制せられるに至つた

侵入の敵を擊退

和林格爾を遂に占領

【厚和三日發同盟】既に安北占領で綏遠省北部作戰を完成したわが軍は去る二十七日來傅作義直系軍及び何柱國軍等約五千が侵入して來た厚和南方十二里の和林格爾に對し開始し二日正午遂に同地を占領更に敗敵を猛追中である

佛租界內の敵產

密かに搬出を策す

我方が佛當局に嚴重警告

【上海三日發同盟】支那側ではこれまでにもわが占領地域內の敵產を外人等の手を通して續々佛租界內に搬出してゐたが去る三十日來更に佛租界フレンチ・バンドよりアメリカ・トレーディング・コムパニーの手を通じて佛租界內に保管中の敵產たる國民政府資源委員會所有の銅塊二万個及びニッケル貨入り中型木箱四百箱を英船德興號に搬入してゐるのを發見わが上海憲兵隊では直ちに現場へ急行佛國憲兵隊本部長に對し搬出禁止させ右銅塊及びニッケル貨を倉庫へ收容封印をなさしめるとともに一方佛工部局當局に對し嚴重な警告を行ひ民國維新政府が右銅塊及びニッケル貨は支那側が支那事變勃發後南京國民政府通幣局內に在つたものを佛租界內米人倉庫に移したものであつてその後我方でこれを嚴重と認め租界外の搬出を嚴禁右に關して既に日佛兩當局者間に於て諒解成立してゐたものである、從つて今回の敵產搬出に對し我方では佛工部局の取締りに極めて遺憾なる態度をとつてゐるが搬出の裏には支那側の手が動いてゐることは明かで恐らく廣東方面へ搬出せんとしたものらしく其背後關係は注目されてゐる

河村本社長上京

河村本社長は社務のため四日發の扶桑丸にて上京するが、旅程は約一ヶ月の豫定である

關稅同盟を完成

北、中支の兩政府が

共通の稅率表を作成して

【上海三日發同盟】中國維新政府財政部は豫て國民政府の決定せる不合理な現行關稅率の改正を意圖してゐたが海關處理に關する日英兩國間の交涉成立を機として北支臨時政府と協議の上北支、中支共通の稅率表を作成、出來得る限り速かにこれを實施することとなつた、而して關稅改正の指導精神としては極東經濟ブロックの完成と第三國權益の尊重とに重點を置くものと見られるが稅率の細目に亙つてこれを檢討することは從らに時日を要するので取敢ず過去の國民政府關稅率を基準に選びこれに北支の關稅改正による幾多の經驗を參考として決定する方針で、これにより北支、中支兩政府は實質的關稅同盟を完成、政治的合流に先立つて經濟的合同の第一步を踏出すこととなつた

小林總督

馬公に着く

直に澎湖神社に參拜

【馬公三日發島特派員】快適の航海に惠まれて澎湖廳下初巡視の小林總督を乘せた商船高山丸は豫定より稍遲れて三日午後五時二十分馬公港內着、青木要港司令官、三輪要港部參謀長以下各將校、林田廳長以下廳各課長、三浦馬公街長等は本船迄出迎へサロンで總督に挨拶し、總督は同三十五分高山丸よりランチに移乘四十分上陸、澎湖廳下に第一步を印した、棧橋より沿道兩側には水戸要港部司令官以下陸海軍將校少佐以下要港司令部員、警察官、消防組、防衞團、愛婦、將校婦人會、小公學校兒童等の各團體、その他馬公街民は多數出迎へる、總督は輕快な服裝で颯爽と徒步でにこやかに出迎人に挨拶した後、直ちに郵便局前に到りそれより澎湖廳差廻しの自動車で一同と共に參拜した後直ちに後六時二十分澎湖廳に入つた

臺灣にも

辨事處設置

近く新政府の手で

【東京三日發同盟】中華民國臨時政府駐日辨事處では最近十万餘に達する日本在留支那人より橫濱、神戶、長崎、台灣にも辨事處を設置するよう要請があつたので右日本國政府に傳達したが近く右四ヶ所の辨事處設置は實現されるものと見られてゐる

政民首腦部の

第二次交驩

來る十日に開く

【東京三日發同盟】政民首腦部の第二次交驩は政友四代行委員主催の下に十日午後六時より星ヶ岡茶寮に開催する事となつた、當日は町田總裁を始め民政側九氏、鳩山氏初め四代行委員以下政友側九氏計十八氏出席し前回に引續き懇談を遂げ兩黨の意思疎通、連繫强化に資するものと見られてゐる前回は懇談直後の政局不安の折柄だつたので政治問題に觸れるのを避けたが今日は政情も相當變化してゐるので場合に依つては兩黨連繫問題を中心に或る程度の政治的諒解が押し進められるのではないかと豫想され注目されてゐる

司法長官會同

英靈に默禱を捧ぐ

【東京三日發同盟】司法長官會同は三日午前九時司法省會議室において開會、鹽野法相、池田大審院長、泉二檢事總長以下各控訴院長、檢事長、地方裁判所長、檢事正等出席、鹽野法相より司法精神の作興に關し訓示あり、護國の鬼と化した英靈に對し默禱を捧げた後、更に池田大審院長の發議に依つて

一、陸海軍司令官を通して皇軍將兵に對する感謝決議

一、部內應召者に對する慰問決議

を滿場一致可決し所定事項に關し協議を遂げた

荒鷲の活躍

【上海三日發同盟】海軍報道部發表―二日海軍航空隊は隴海鐵道歸德江口北方において貨車數輛及び鐵道線路を爆破しこれに多大の損害を與へたり

【青島三日發同盟】第〇艦隊報道部發表

一、〇〇部隊飛行機〇機は二日黃縣西方の鐵道線を偵察攻擊し龍家附近の東行列車及び商家店、十里附近の敵部隊を爆擊多大の損害を與へたり

二、右飛行部隊は五月一日臨沂縣新安鎭西方で約三十輛の列車を爆擊しその大半を粉砕大損害を與へたり

陸軍參謀長會議

三日から四日まで

【東京三日發同盟】恒例の陸軍參謀長會議は三日より八日まで六日間に亙り陸軍省において開會されるが第一日の三日は會議に入るに先立ち會同者打揃つて宮中に參內天皇陛下に拜謁仰付けられ午後一時より參謀本部關係の會議を行つた

外地にも施行

【東京三日發同盟】政府は第七十三議會の協贊を得た國家總動員法を來る五日付施行、一部を發動することとなつたが朝鮮、台灣、樺太及び南洋群島にも同樣一部を施行することになり四日の官報を以て左の一勅令を公布することになつた

一、國家總動員法を朝鮮、台灣及び樺太に施行するの件

一、南洋群島における國家總動員に關する件

石塚氏より祝電

元台灣總督、現樞密顧問官石塚英藏氏より本社長宛次の祝電が屆いた

創刊滿四十周年を祝し貴社の隆運を祈る

人事

▲寬十城夫氏(〇〇〇〇〇〇)來北中の所三日夜行にて歸社

▲市茂德氏(〇〇〇〇〇〇)二日來北、三日歸社

▲宮川久男氏(大阪小川香料店)來滿中の所、四日吉丸にて歸阪

保險あり 銃後は固し

☆擧國緊張のとき、堅忍持久勤儉貯蓄の趣旨に最もよく適つた生命保險の需要は、頓に增しました。

☆凡ゆる奉仕に徹底せる安田生命の新種保險は、身を守り、災に備へて、家庭永遠の繁榮をお約束致します。☆

完備せる最新約款

▽掛金を止めても效力の延長する……自働延長保險

▽簡易、安全な保險料融資法……振替貸付制

▽投資利殖を加味した五分複利割引……保險料一時拂

▽養老資金、學資振當に好適……保險金分割拂

安田生命

本社 東京日本橋
支店 臺北市表町一丁目

社員招聘 「寄り易く勤め良い」新種保險の創始一周年を機とし、目下社員を大增員中であります。希望者は本店又は支店支部列員宛御照會下さい。

◇營業案內及び美しい夜折一組贈呈します。この新聞名御記入の上お申込下さい。

新學期開講! 會員募集 向學の勇者は來れ!

大日本國民中學會の 中學講義 女學講義

大特典提供 合格者續出 講義見本入會案內進呈 ハガキで申込め

東京市 大日本國民中學會

高雄州産米座談會
關係筋五十名が參集開催

【高雄電話】既報、高雄州米內地移出の改善を中心とする高雄州米穀商同業組合主催に依る高雄州産米座談會は三十日午後四時半より高雄食堂二階に於て開催された 小野田州勸業課長を始め農事試驗場、州市米穀檢査官、各出張所長、米穀商同業組合、利用組合幹部等約五十名出席 林組長の挨拶に次いで宜蘭警察長小野田勸業課長より內地に於ける宜蘭米の經過を簡明に報告して

早植の米は高雄州米であり、高雄州米は丸高米であるといふ觀念を內地側により一層深めて行くと同時に早くも良質の米を出すやうにし、十號關係者に於ても高雄州米は良いとの自信を以て調製し、高雄十號種と與中六十五號種を混合せずに高雄十號種の宣揚に一層の努力を拂へば [illegible] いて買ふやうに仕向けて國の食料問題に寄與したい、尙ほ改善の實を擧げるため坐つてのみ賣ることではなくして內地と接觸を多くして行きたい

▲淸水技手 六月中旬以後に出る米は惡いとの評判を聞いたがこれは早植米の品質がいいといふことを裏がきするものではないかと思はれる六月中旬過ぎれば蓬萊米が過ぎるからとも云はれてゐるが、今後も早植を一層徹底して行きたい、蓬萊米は早く惡くなるとの評あるが、これは乾燥が惡いためか又は輸送中の手落によるのではないかと思はれる、尻腐をなくすと共に

▲岡田檢査所支所長 蓬萊米は米質の向上より內地の上流家庭にも使用されてゐる、內地では既成品種の改善、優良品種の育成に各府縣とも大童となつてゐる內地市場では蓬萊の現在の優良品種の外に更に新品種の出ることを期待してゐるやうである、品種が市場性を缺いだり、雜品種を混合せば割安に買はれる高雄州の如き高中六十五號が六十パーセント、高雄十號が四十パーセントといふ他州には見られぬ品種の統制を完うしてゐるのは檢査當局として誠に喜ばしいが生産者に於ても一層品種の統制に努力を拂はれたい、內地米は榮養價値といふ項目が新たに加へられたがこの意味に於て尻腐米、發芽米を根絶したい、嗜好方面ではこの外今までは噛みしめて味のある米が一般に歡迎されたのだが最近では舌觸りのフンハリした味の良い又營養のある經濟的品種が歡迎さるる傾向に變つて來た、この點商業者の自覺を促したい

▲大迫同業組合主事は組合の立場から二、三希望を述べ總督府評議員網野郞氏は勸業課長に對し販路擴張の實を擧げ得るため關西方面の配船實現努力を、州經務係、運送業者に對し二、三希望を述べ

▲小野三井米穀係 高雄州米が正米市場で四十錢乃至下げされるのは市場の道具米にされるに因するが內地の取引から見て不合理ではないやうである、相場は正直である、高く賣らうと思へば全島に負けない米を作るべきである、正米市場の五月二十日限の十四円といふ常軌を逸した相場も高雄州米が投機者流の作戰により出してゐるが、それがため早植で早く出る米が順調に移出出來ずに一時に纏まつた多數量を出さねば [illegible] ならなくなることは高雄州米のために實に悲しむべきである、と正米市場の買占めによる道具米化される不利なることを強調した

▲阿部技師 高雄州米は本質的にはいい米である、良い米はどこまでも良い米として賣ることを努力して貰ひたい、高雄州の一期米は時期として申分なきは云ふまでもないが、二期の梗存時期の適度は低く乾燥期に向つて成熟するのであるから努力に依つて二期も美味しい米が出るものと信じてゐる、各方面の努力を願ふ、次に乾燥場改善に關し同業組合と州當局との間に二、三意見の交換を行ひ

▲小野田課長 話は取引の改善から產米改良迄やるべき部分に話が喰ひ込んだやうだが、產米改善のことに關しては協會が微力ならずして主催するからその時に譲つて貰ひたい、と希望し七時半終了した

▲小野田課長 近き將來に於て鹿兒島經由阪神行きの命令航路が實現するのではないかと信じてゐる州としても南部と關西方面の取引を促進する上一日も早く實現するやう希望してゐると答へ、島田農事試驗場長、阿部技師より品種に關し答へ、吉村日本通運運送業者の立場より取扱上二、三の希望を述べた

重要農產物の取締規則制定
農工兩全を期して
臺東廳で近く施行

【臺東電話】臺東廳では廳下の各種農產物を栽培、加工して販賣せんとする者が近く頗る多數に上る模樣であり、中部林企業方面に於て各種有用植物の栽培が盛んとなり乃至は何れも專業化さんとする傾向に在るので此の專業施行の初期に於て大小企業の亂立を抑制し自由競爭の弊害を除去して資本の有効なる運用のもとに將來の健全なる發達を計り以て農工兩全を期する爲今回臺東廳農產物取締規則を制定することに決定、既に立案を了し近く廳令を以て施行の筈であるが右規定の要旨は今後特殊農產物の買入、加工、販賣せんとする者は廳令を以て取締り其の販賣作物は棉花、落花生、黃麻、苧麻、デリス、カカオ、珈琲、茶、キナ其他廳指定の栽培植物である、▲廳當局では更に之と同時に種苗統制の必要を認め種苗の配布販賣人制度は從來の各自自由販賣を取止め今後は一切臺東廳を經由して之を調達すべく新に種苗取締規則を制定することになり目下立案中である

府商工課に物資調整係
今月下旬新設

時局營業部にて本年第一期墨米の格付査定會を開く由物資の調整をなしてゐるが之が事務擔當のため前議會に追加豫算を以て事務官二、技師二、屬五、技手三の人件費を認められたるは既報の通りで、當初殖產局內に一課を新設する豫定であつたが商工課との關係密接なるに鑑み物資調整係として商工課內に置くことに決定、本月下旬官制公布と共に新設される筈である、商人の配置は事務官一名を調整課に配せしめ專ら東京出張所常駐とし、他は商工課內に置くこととなる

先約米の少數は產地の弱味
內地は先安見越で待機

一期蓬萊の產地に於ける前途觀は昂騰筋の豫想高く唱へは內地より逆調著しく、之が爲內地との先物取引は阻まれて四月下旬初め迄漸く例年の十分の一に相當する十數万袋しか出ない有樣である 市內米穀輸入商に依れば本年の內地米市場は品不足觀による一般先約が少ないた上に大七月限を中心とする強調の出盛りに一杯の安値が現はるものと見込まれてゐる丈けに成るべく先物の早期契約を避け出廻つてからの現物取引を期待する腹である、從つて目先の米價は新な見方に基いて少なく目立つて [illegible]

明待達である四月末迄の先約米は東京十一、二万袋阪神廿万袋位で阪神は極く少數である、又五月積の契約は殆どなく六月積は約三割、安値の七月積は五、大阪八月積は二、三割である、臺地前の契約高は北部最も多く、中部は之に次ぎ南部に至つて少なく微々たるものであると云々

新かる先約の少ないことは產地の關係で非常に遺憾なチャンスを逸したのであり、南部米は高值を實現された等から之を後日に擧すものと見られてゐる

高雄出廻糖漸減
在庫は七十二萬擔で滿腹

【高雄電話】今期の製糖は各工場が相次いで終了しつゝある高雄港積出しの一日平均到着數量は昨今八万乃至九万擔に減少し出盛り期の到着數量に比較すれば約一割減りを減少して居るが船腹不足の爲め在庫は一向減少の模樣を見せない即ち一日 現在では大日本の二十八万擔を筆頭に臺灣製糖の二十二万擔、第一位に明治製糖十一万八千擔、明治八万七千擔、昭和八万二千擔、其他を合せば七十二万六千百八十擔に達し倉庫は依然滿腹の態である

製糖終了工場

▲帝國製糖湖子工場は三日午前九時三十分今期製糖を終了した、原料使用 [illegible]

丸糯は續暴落
本日の納會は見もの
二圓方の棒下げ

逆移入米の激增と四月二十日限の受渡不足に依る警告問題化の臺灣米穀商同業組合に五月二日合同直下の圧迫を強いた丸糯は二日朝二十四円六十錢を前日終値よりも二十錢止めた、後場は激々賣方拂と打止め、前場には二十四円六十錢と附いて八十錢と打止め、前日の高値から見て約二円方の棒下げで本日の納會は出來らんとして暴落に向つての歷史を飾らんとして居る

一期蓬萊の格付査定會

臺北正米市場組合では二日午後二時より前記問題に關し臨時總會を開催し、皇軍慰問團派遣の件——上海方面派遣の皇軍慰問の爲め水產會主催で慰問品を寄集し慰問團を組織して上海方面に派遣するこの經費五十四百円を原案通り可決正午終了、午後一時より [illegible]

デーゼル機關講習會を常設
皇軍慰問團派遣も決定
水產會臨時總會終了

臺灣水產會臨時總會は三日午前十時より臺北市協和會館に於て開催、木村副會長、各部議員溝田義次郞氏以下二名、議員十名、金村主事、府水產課大熊技師等出席、木村副會長議長席に就き

一、昭和十三年度歲入歲出豫算更正に關する件——漁業經營の經濟を圖るためデーゼルエンヂンの短期講習をなすため基隆府水產講習所に於て（又は水產試驗場）に常設講習所を設くるため府より一万四千円の補助金を受ける、同講習會は年二回開かれ期間は三週間で講習生は一回約三十名を募集する本年の第一回講習會は九月頃開く豫定

一、皇軍慰問團派遣の件——上海方面派遣の皇軍慰問の爲め水產會主催で慰問品を募集し慰問團を組織して上海方面に派遣するこの經費五十四百円を原案通り可決正午終了、午後一時より前記問題に關し [illegible]

冷藏輸送船
瑞芳丸廻航
本島では初めて

總督府補助船たる日本水產の內臺間冷藏輸送船瑞芳丸（三百二十噸）は十六万九千円を投じて三重縣四日市造船所に於てこの程竣工、二日基隆に廻航されたが、三日同發四日高雄着の豫定である、同船は木造三百五十馬力、無線を備へ、冷藏設備よく、本島に於ては最初の冷藏輸送船で、速力九節と云ふ瑞芳船である

蘇州、蕪湖に臺銀が開店
派遣員事務所を開設
蘇州は三日から營業開始

臺灣銀行ではさきに上海南市に派出員事務所を設け一般の便宜を計つたが、此度更に蘇州及び蕪湖に於ても派遣員事務所を設置することになり、差當り行員二名づつを配して蘇州は三日、蕪湖は十日から營業を開始することとなつた、營業課目は軍人、軍屬其他一般人のために國庫金の取扱ひは元より金円の預金、送金事務を取扱ふもので南市と共に上海支店の統轄を受ける筈である

▲日糖斗六工場は二日午前十時製糖終了、使用原料二億五百二十五万九千六百三十斤にして開始當時の豫想に比し二千五百七十四万二百七十斤の減

▲新高製糖彰化工場は一日午前十時製糖終了、甘蔗高十万四千三十四擔六斤、歩留一割一分八厘八毛にして製糖開始當時の豫想に比し三千六百五十九擔九十四斤の減

▲日糖彰化工場は一日午後六時製糖終了、甘蔗高二十二万三千二百七十八擔、歩留一割一厘三毛にして製糖開始當時の豫想に比し八千百七十六擔、歩留一分一厘減

▲日糖龍巖工場は三日午前七時操業終了、使用原料二億三千七百二十一万六千三百二十斤にして開始當時の豫想に比し一千八百二十四万四千三百六十斤の減

▲鹽水港岸內工場は二日午前十一時製糖終了、原料使用高四億三千八百七十四万九千七百斤にして豫想開始當時の豫想に比し一千八百七十七万四千百斤減

▲鹽水港新營第一工場は一日午前十一時製糖終了、原料使用高二億三千百六十六万三千二百八十斤にして一千九百十七万二千三百六十斤の增

米庫組合の倉庫近く着工

臺北米商利用組合では樺山町貨物驛附近に米庫を建設すべく一千二百坪の土地買收と家屋移轉交涉中のところ一年目の四月二十四日漸く話が纏つたので、荒木主事は過日米檢臺北出張所堤主任、建築技術者と共に新竹、臺中兩州下へ出張し、さきに各地の米庫を視察の上歸北した、私設鐵道引込線の決定を待つて地均工事を初める豫定で建坪は二百五十坪、平家輕鐵造り煉瓦造、小屋は洋式木造スレート葺き七千五百袋の收容力がある、臺北に於ける入庫米の最高記錄は臥込六千五百袋で普通は三千五百袋內外であるから收容力は十分餘裕がある、土地分割後は直ちに入札に付し、遲くも北部米出盛期の八月に間に合ふ豫定である

移出米商組合の正副組合長當選

四月二十五日の總會で選擧された臺灣米穀移出商同業組合の評議員六名は五月二日午後二時同組合事務所に役員會を開き互選したが組長には三井物產臺北支店長池田卓一氏、副組長は杉原產業臺北支店長永正氏が夫々當選した

新竹州下の水稻豐作
州農試發表

【新竹電話】州立農事試驗場では三月州下の水稻豐凶考照試驗の第二回調査（挿秧三月十日より五十日目）[illegible]

三菱鑛業
八月拂込徵收
來春倍額增資

【東京三日發本社特電】三菱鑛業 [illegible] 手段をとつた、尙同社は之が爲今回の最終拂込資金のみを以てしては計畫中の各種事業擴張資金には不足するので來春頃倍額增資の段取となる模樣である

三菱鑛業總會

【東京三日發本社特電】三菱鑛業では來る二十六日本社に定時株主總會を開き營業報告の件と共に當期利益金處分案（配當年一割一分を附議承認を求める、而して一、去月二十日辭任した常務取締役田中鐵三郞氏の後任として同社取締役由比辨彥氏、監督部長鈴木春之助、三菱鑛業の取締役に三菱化工業社長 [illegible] 三、任期滿了の監査役中田克己、村田俊彥氏も重任に、三菱社會取締役會長加藤武夫、三菱社會取締役大越政彥氏が選任せられる豫定

日銀帳尻（單位千円）
【二日本社特電】

發行高	[illegible]	[illegible]
正貨準備	[illegible]	[illegible]
貸出	[illegible]	[illegible]
預金	[illegible]	[illegible]

東京市中コール

	安値	高値	標準
翌日拂	〇・六〇	〇・六〇	〇・六〇
月越物	〇・八〇	〇・八〇	〇・八〇

內外商況欄（三日着電）

米期
正米旺り朝鮮買
先物上放れ跡鈍重

堂島米況前場

【大阪三日發同盟】內地正米旺り朝鮮買に期近七月方の先限は朝鮮筋に烈買に二十四円七十四錢と十四錢上放れて寄付いたがアト値頃感ひの賣物にヂリノ\と下げて引値は六十四錢と引き締り結局引値は六十六錢と下値って四錢安を結る

堂島米況後場

【大阪三日發同盟】後場は各地報りに先限は正米筋地場筋の買物で [illegible]

堂島雜觀

【大阪三日發本社特電】正米の旺りと期近が相もあつて先限は朝鮮筋の猛烈買に十四錢方上放れに寄つたがアト値頃感の逆向ひの賣りに戻りあり後に二十四円六十四錢に引落したが此の賣物はもう一本にあるに反し採算は取組材料に依り左右されて [illegible]

米界餘間

【大阪二日發本社特電】天災月七日限の台風問題と共に未だ春分以前の豫想分の逆ざやを買ふ方針が市場を制しつゝあるので [illegible]

大阪期米後場

限	寄	中	引
[illegible]	[illegible]	[illegible]	[illegible]

東京期米後場

限	寄	中	引
[illegible]	[illegible]	[illegible]	[illegible]

砂糖
鈍重人氣でヂリ貧

【大阪三日發本社特電】外糖頗る軟弱で [illegible]

大阪砂糖清算後場

大阪砂糖現物

株式
利下げ說あるも立直り機運熟せず

兜町前場況

【東京三日發同盟】長期、銀行預金、郵便貯金の利子引下げ、國家總動員法の一部實行と共に好材料と見られたが [illegible]

島內商況

正市
丸糯續落
蓬萊戻す

蓬萊 一期五月二十日限は依然立會中止、六月五月限に小刻み高を [illegible]

▲丸糯 は四日納會を [illegible]

臺灣正米市場後場

臺中米價（三日）

臺米現物相場

大阪正米標準値

神戶期米後場

大阪棉花前場

大阪棉花後場

大阪綿絲後場

大阪人絹後場

橫濱生絲後場

絲況

大阪綿絲前場

大阪重要商品

大連特產前場

大連特產出來高

大連特產在荷高

下關麥粉相場

神戶穀肥市中相場

神戶豆粕後場

東京短期後場

東京長期後場

大阪短期後場

大阪長期後場

財界株界

【東京三日發本社特電】市場としての整理は一服の形 [illegible]

株式 米 大有商行 本町一丁目 電話 [illegible] 永樂町二丁目 電話 [illegible]

株式債券賣買 (二) 大阪屋商店 臺北市壽町 電話 [illegible]

賣拂入札

一、汽艇 一艘
詳細ハ五月三日官報ニアリ
昭和十三年五月三日
馬公要港部

臺灣銀行發行紙幣高

自昭和十三年四月廿四日 至昭和十三年四月三十日

發行高	[illegible]
內國外貨幣	[illegible]
保證	[illegible]

昭和十三年五月二日 株式會社 臺灣銀行

第參拾九期營業年度末貸借對照表

（昭和拾參年參月末現在）

株金	[illegible]
法定積立金	[illegible]
假受金	[illegible]
貸方計	[illegible]
未拂込株金	[illegible]
鐵路及建物	[illegible]
軌道及建物	[illegible]
機械器具什器	[illegible]
有價證券	[illegible]
受取手形貸付金	[illegible]
假拂金未經過利子	[illegible]
預金及現金	[illegible]
借方計	[illegible]
繰越及當期損金	[illegible]

昭和拾參年四月參拾日總會承認 [illegible]コークス株式會社

商業登記公告

●花蓮港木商株式會社（變更）[illegible]

右昭和拾參年四月 [illegible] 臺北地方法院花蓮港支部

右昭和拾參年五月貳日登記 臺北地方法院

●法人登記公告 [illegible]

服裝 酒類 罐詰 雜貨 菓子 煙草 傘 履物 大 臺北市榮町 大倉本店 電話（服裝雜貨部）[illegible]

味の素本舖 株式會社鈴木商店臺灣出張所 臺北市本町參丁目

美味に於て優れ 滋養に於て勝る ユニオンビール

台北市 納入代理 西村商會

評判の良い 舌で決めた 日本一 ヒゲタ醬油 お いしくてお安い
宮內省御用達 銚子醬油株式會社

ほの暗い金堂に 始めて太陽の光を
呀ッ！生々しい繪の具の輝き
法隆寺の神祕開かる
文部技師　阪谷良之進

國寶建造物の部——奈良法隆寺の修理事業中、金堂内に在る彼の有名な壁畫を未來永久に保存しながらしめんための保存工事は、目下當局者があらゆる近代科学の粹を集めて諸種の実験を試みて居る。

まづ其壁畫を保存するには、第一に金堂の修理をするのであるが、それには其壁畫のある壁を一コマづつ切り抜いて壁畫を他へ移して置かねばならない。それには其壁畫のある壁が、運搬に耐へ得るや否やを檢査しなければ不安である。

×

そこで今から八百年前に描寫された大講堂の壁を切り取つて、これに枠を付け、假設されたレール上のトラックに壁を載せ、相當距離の處まで運搬して、それによる破損の有無を檢して見た。切り取つた壁面は十坪程だつたが、其結果は大體良好であつた。

併し本物の壁畫のある金堂は、大講堂の八百年に對して千二百年前の建造で、實に五百年もの相違があるから、果して八百年前の壁の通りに何の危險もなく行くかどうか、そこで更に金堂の壁と同じものを新造し、それに地震學者によつて之に振動を與へ、耐震力を檢し、又は壁面に試驗を加へて龜裂をつくらせ、その龜裂に石膏を填充して、修理の可能程度を調べたりした。

×

壁畫の顔料の褪色を防ぐ研究は大正五年から着手され、其研究方法として當時千二百年前に出來た壁に繪を描いて、これに褪色止めの藥品を塗り、又龜裂目には鉛の楔を打ち、石膏乳を注入して置いた。それから今年で二十三年目になる、そこで今度その結果を檢して見た。これは未だ研究の餘地があるが、大體成績は良好だ。

併し今後の法隆寺の壁では隔離に訴へ通するものであるから、同研究は尚ほ續けられるのである。

それから金堂内に始めて陽光を照射して、壁畫の繪面目をハッキリ檢査したことは、千數百年來始めてのニュースである。

元來金堂は奥深い建物で、正面に金色の佛像が薄暗い處に僅に照される、さういふ所の壁に描かれた壁畫であるから、今まで誰も其古い壁畫をハッキリ見たものはない。

×

そこで去る十三日——風も無く雲も無い日本晴れの日だつた、堂外の三方に非常に大きな鏡を据ゑ付け、これによつて陽光を堂内に反射させ、堂内には又十數人の人人が銀色のデブ(反射板)を捧げて再びその光を反射させる方法で、堂内に光を導入した所、異彩の如く明るくなつたので、ここに千數百年神祕に閉ざされてゐた佛像を始め、壁畫もハッキリと鑑賞することが出來た。

此日の檢査に依ると、全部の壁畫の約半分は顔彩も描線も生々しく、今描き上げたものの如くであり、殊に鑛物性の緑青、群青、緑青及び紅、朱、代赭等の彩色は鮮かであつた。

藥品で 發芽率が增大

植物の種子は播種前に藥品で處理すると、發芽率が顕る增大するといふ事がアメリカ農業省技師ロス・C・トンプソン博士及びウイリアム・F・コーザー氏によつて發見された。

實驗に用ひられた藥品の中で最も有效だつたのはチオ尿素である。彼等の用ひた植物の種子は萵苣であるが、唯水だけで處理された場合の發芽率は二十三パーセント以下であるに對してチオ尿素の〇・五パーセントの溶液を用ひた場合は、發芽率九〇パーセントといふ好成績を示した。

惡い夫と惡い妻 (一)
家庭問題の權威者たる ポール・ポーペンノー博士の説

ポール・ポーペンノー博士は、ロス・アンゼルス家庭相談所の所長であり、家庭問題、結婚問題についての權威者である。

一年間に結婚する男女は、アメリカだけでも二百万人に達する。これらの新婚男女は、すべて美しい希望に燃えて、限りない幸福を夢みて結婚生活に入る。

けれどもこれらの結婚のうちの約一割の二十万組は、結婚當初に望んだ幸福は泡のやうに消えて、結局離婚裁判によつて結末をつけるやうになる。

離婚的な映畫の都、ローマンスの地として有名なロス・アンゼルス州では、すべての結婚夫婦の半數は離婚裁判にもちだされる。

×

ただにロス・アンゼルスといはず、アメリカ合衆國全土を通して結婚夫婦の半數以上といふものは新婚の夢は空しく消えて、不幸な結婚生活を送つてゐる。當初に望んだ幸福な生活などは思ひも及ばない。

人間の幸福を無殘に打ち挫くこの傾向を阻止するために、數年前ロス・アンゼルスに「家庭相談所」が設置された。これは言はば、病氣に患つた結婚を治療する病院ともいふべきものである。そこで結婚に不平不滿をもつ夫も妻も自分の心配や不滿を打ちあけて、專門家の助言を求めるのである。

×

家庭問題に全然關係な事情といふものは一つもない。夫婦間の家庭問題といふものは甚だしく複雜なものであつて、問題は永い年月の間に益々こみ入つてくるのである。けれども、若し夫も妻も兩方ともに物解りがよくて、彼等の結婚生活をうまく立て直して行かうといふ意思のある場合には、大抵の場合、この家庭相談所の助言によつて、結婚生活はうまく調整される。

亭主に寄生される多くの女房、女房に手を燒く無數の亭主の打ち明け話を、數限りなく聽き取つてゐる家庭相談所長ポール・ポーペンノー博士は、夫や妻の苦情の最もポピュラーなものを次のやうに表示してゐる。

×

先づ不幸な妻の目から見たアメリカの夫君といふのは次のやうである。

彼氏は常に家を外にし、四六時中、商賣に夢中して家庭を少しも顧みない。

彼氏は家庭へ歸つても、恰も家庭が下宿屋でもあるかのやうに振舞つてゐる。

彼氏は朝の食卓中に新聞を讀んで、食事を一緒に味はふ氣持になつてくれない。

彼氏は家庭へ唯食事のために歸つてくるにすぎない。

彼氏は夜、晩く歸つてくると口も利いてくれない。そして妻君はどんな時間でも暖かい食事をととのへてゐるべきだといふ風に考へてゐる。

彼氏は獨身時代を羨望し、結婚前に交際した女の話を得意になつてしやべり立てる。

彼氏は日曜だとなると衣服をかへようとせず、家から動かうとせず髯さへ剃かない。例に語るものないし、その妻君の外に語るものないし、その妻君は全然勘定に入つてゐない。

彼氏はいつも自動車を仕事に使つてゐるので、妻はそれを使ふことが出來ないし、彼女が自動車をドライヴすることさへ好まない。

彼氏は夜、妻が外出しようと誘つても、いつも拒否してしまふ。

彼氏は新聞をよみ、ラヂオを聽きそして眠ることを望んでゐる。

彼氏は衣類をドアのノッブにひつかけて、すましこんでゐる。床の上に放り出さないだけでも妻君たるものはうれしく思はねばならない、といふやうな顔をしてすましこんでゐる。

×

これは不幸な妻からみた夫の姿である。しかし夫は夫で又妻君に對する不平たらたらである。

ポーペンノー博士は、次のやうに云つてゐる。

「話はいつでも兩面があるものである。夫婦の一方の不平不滿をきいただけで結論を導き出さうとしたらとんでもない誤りである。判斷は相手方の陳述をきいてからでなくては下すことは出來ない」

夫君が仕事に疲れて歸宅する、夫は夕食をすますとゆつくり休まうと思ふのに、妻君が「ネエ城内へ出ませう」といつてゐるところ

最古の原人
石灰岩洞窟に棲んだ
公爵　大山柏

今事變で有名になつた北支河北省房山の近郊周口店に在る石灰岩の洞窟から發掘されて居るシナントロプス・ペキネンシス(北京原人)は、ドイツの學者によつて盛んに研究され、日本の人類學者、考古學者(史前研究の)等の手でも、着々研究の歩が進められてゐるが、そもそも原始人の骨はこれまで東西兩洋の各地に於て、學者の手によつて幾つか發見されて居る

×

原始人の古さの順をいへば、一八九一年にオランダの軍醫が、南洋ジアバに於て有名なるピテカントロップス(直立猿人)と名付ける原人の一頭蓋を發見し、學界驚異の的となり、今日に於ても賛否兩論を存する程の波動を學界に起してゐる。さうしてこれが世界で一番古形の人類と認められてゐる

×

次が一九二九年發見の北支のシナントロプス・ペキネンシス(北京原人)で、目下問題となつて居るもの、第三が一九〇七年ドイツのハイデルベルグ郊外の洪積層中より古人類の下顎を發見した、これが所謂ハイデルゲンシス(ハイデルベルグ人)と稱せらるるものであつて、其次が彼の有名なドイツのネアンタール人である、直立猿人と北京人類とは、それらの原始人類中で最も古い地質時代のものとされてゐる

×

併しそれには學者間には無論いろいろの議論は存在してゐるのである、現代人即ち今の白人、有色人のすべては、ネアンタール人の後に次いで表はれた人類と見られてゐる

×

古人類は前にも述べたやうに歐羅巴やアフリカ等で屢々出土してゐる。即ちネアンは歐羅巴のイタリー、フランスなどで、ローデシア人は英領アフリカで——これら原始人はまだ農耕も、住居の建築も知らなかつたので、多少の例外はあつても、大抵は石灰岩洞窟に棲息してゐた。元來石灰岩は水に溶解し易い性質のものだから、浸め水に浸つてゐた所が溶けて流れ出してしまふ、それから長い長い歳月を經た後水が退くと洞窟が出來る、原始人はその洞窟を家として居たのである

×

処が地水の浸蝕が其洞窟に及ぶと天井が崩壊して落ちるとか、又は周圍が崩壊するとかして中にゐた原始人は死んだり傷ついたりする、そんな風で石灰岩の洞窟の中に原始人類の骨が多く遺存してゐたのである

土壤肥料談話會
四日三時半から大學で

台北帝大內土壤肥料學談話會では五月四日(水)午後三時半から大學理化學第二講義室に於て次の談話を行ふが、一般市民の來聽を歡迎すると

一、日月潭に於ける溶存酸素に就いて　大學動物學　原田五十吉氏

一、石灰窒素の用法に關する二三の知見　大學土壤學　濱谷紀三郎氏

ロッキーの鑛脈は 山脈の形成より後に

コロラド地方のロッキー山脈に埋藏されてゐる豐富な鑛脈は、山脈が形成された後に出來たものであると、アメリカ合衆國地質調査局のT・S・ラヴアーリング及びE・N・ゴッダードの兩博士が報告してゐる(アメリカ地質學會會報)

この一見奇異なる現象も、次の説明を聞けばなるほどと肯くことが出來る。

中世代の怪物、恐龍共が死滅しつつあつた時代、即ち今より約七五、〇〇〇、〇〇〇年の昔、ロッキー山脈が海中から隆起して何十万年の歳月のうちに徐々に現在の高さに隆起した。その後、ずつと後になつてロッキー山脈中に火山の噴火が起り、噴煙の雲を起し、熔岩の波を吐き出した。これらの火山下の深處から人間にとつて有用な鑛物が流出して來たのである。そしてそれが六十万年以前に山脈の中へ收つたものが今日探掘されてゐるのである。

△

この鑛脈形成の順序は、先づ最初に粗悪な鉄鑛が噴出し、次に金の含有量の極めて微細な役に立たない金鑛が噴出した。更にその後になつて銀鉛鑛、金銀鑛が噴出され最後にタングステン鑛が噴出された。

△

鑛石が鑛物を含有する溶液から形成されてゐるうちに周圍の岩は山脈の形成される場合の壓力によつてしばしば龜裂を生じた「さうして出來た新らしい窩の中に鑛物が集積したものである。

本島人間の 結核に關する迷信
民間療法のことなど (二)
松山療養所醫官　醫學博士　邱賢添

其他地方によつて又色々な迷信があります。併し之等の迷信も教育の力に依つて今では之を信じてゐるものが非常に少くなつて來ました。誠に喜ばしい事實です。

次には結核の民間療法の二三に就て記述しませう。

結核なら可成早い時分から民間に水蛭療法や酸素療法が使はれて非常な効果を見はしましたが、結核では民間療法として今迄確實に之と云ふ効を示してゐるものはありません。併し民間療法の主眼として身體の強壯に努め精神の安靜を圖ること丈は知つてゐます。西洋の諺に云ふ「肺結核患者の運命は彼の胃袋の量に關す」と殆んど同一です。即ち身は俗界を離れて勞働を避け榮養分に富む新鮮な食物を十分に攝り、夜早く寢て朝早く起きる。勞働は全く禁物であります。而して食物は特に焼いたり炒たり或は直接火に當てゝあぶつたりするものは食べてはなりません。是は火を亢進せしめて病氣を益々惡くするからです。精神的には繁雜な事務を避け悠々自適して凡ての雜念を棄てて樂天的でなければならず、之が爲めに閑寂な寺院や廟宇等が結核の療養に使はれたのであります。或は全く信仰を以て自己の身を神佛に託し安心立命して病氣する人も居ります。

藥としては色々な滋養劑や強壯劑が使はれてゐます。併し滋養強壯劑なら何んでも良いと云ふわけにはゆきません。甲の患者に使つて良かつたと云つて乙のものに適用するとは限りません。それで本島人間に滋養强壯劑として最も珍重されてゐる人參や鹿茸或は燕窩等が必ずしも結核藥として實用されてゐません。と云ふのは之等の藥は火を盛んにするからです。寧ろ溫和なもの例へば燕の巣や白木耳の様なものが使はれます。

阿片が食用されます。阿片を吸食すると結核患者に最も苦痛とされてゐる咳嗽が輕くなり、喀血も止まり胸の脹迫感や肩凝りも緩解してよく眠られる様になります。實際台北帝大杜教授の統計に依つても阿片の吸食動機が咳や喀血等の呼吸器疾患に原因してゐると云ふ數が可成の數値を占めてゐます。吾々も結核患者で阿片癮者たる者が阿片を減食する乃至休止すると、結核の自覺的苦痛が增して來ることを經驗します。又阿片の色々な成分殊に主成分たる「モルヒネ」は喘咳した結核菌の發育を抑制するとの報告もあります。然し阿片が結核に使はれて來たことは全く無根據でもない。さうかと云つて阿片は結核を治す藥である、阿片を吸食すれば結核が治癒すると云ふことも出來ない。要するに阿片は對症的な藥に過ぎない。阿片を長く吸いて使ふと遂には慣れて仕舞つて阿片癮になります。阿片癮の害毒を併せて考へると是又結核と同様に恐ろしいものでありますから阿片は只一時的に對症的に使ふに限る物であります

平尾賛平氏が 一萬圓獻金
學術研究資に

平尾賛平氏は同氏の父初代賛平氏が明治十一年創業、化粧品界に一歩を印してより滿六十年、今春二月二十八日は其記念日に當るので、本來は何等か記念の催しを爲し、知己取引先多年の恩顧に酬ゆるのであるが、現下の非常時局に鑑み一切之を見合せ其費用を國家に獻納して學術研究の資に供する事とし、去月二十日文部大臣官邸に於て木戸文相に金一万円獻金の手續を了した。同大臣は其報國の至誠を受け直ちに東京帝國大學工學部應用化學科の研究資金に充てる事を約して會見を終つた

【寫眞は文相(左)と平尾氏】

姿を現はした エホバの神
三千年前の肖像發見さる

キリスト教の天地創造の神様、イスラエルの神様、即ちエホバの神は一體どんな容貌をもつてゐたのであらうか、舊約時代の人々はエホバをどのやうに想いてゐるのであらうか。

〇

異教を棄ててキリスト教の信仰に入つたイスラエル人はエホバの肖像を造らうとしなかつた。他の民族はそれぞれの神様の像を作り彫刻し、浮彫にしたりしたやうである。しかし十誡イスラエル人は金の犢(イスラエルの崇拜した偶像)を作つたり、また中には異教の女神の粘土製の小像を作つて崇信したりしたけれども、キリスト教に改宗してからはエホバの神様を畫いたり、彫刻したりしたといふ事實は知られてゐなかつた。

〇

ところが最近、エホバの神の彫像が發見されて大いに考古學者を喜ばせてゐる。それによつて古代の人々がエホバをどういふ風にみてゐたかといふことを知ることが出來るからである。この發見された彫像といふのは、キリスト紀元前千三百年の昔に作られた浮肉彫であつて、カナン人(上古ヨルダン河と地中海の間に住居してゐた先住民族)の町のあつたシリアのラス・シャムラで發掘された。

〇

フランス國立博物館のクロード・シエフエル博士以下のフランスの考古學者たちは、ラス・シャムラの廢址が先史時代を知る資料の驚くべき寳庫であることを發見し現在これが發掘を續けてゐる。

〇

この發見された浮肉彫の彫像は「エル」の神をあらはしてゐる。「エル」は舊約聖書で全能全智の神の名として述べられてをり、後にエホバ又はヤーヴエイなる名のもとにイスラエルの神となつたものである、とシエフエル博士は言つてゐる。

〇

カナンの彫刻師が彫刻したこの「エル」の神といふのは、ヒゲのある、踝までとどく程長い服裝をした、高くて先の尖つた帽子を被つた、神々しく嚴めしい顔の人間の姿をしてゐる。そして「エル」は足台のついた玉座にいかめしく坐つてゐる。またこの彫像の正面にはその町の王の小さな像があつてそれが王笏と牛頭を入れた容器とを恭しく捧持してゐる。

〇

「エル」の彫像は今までも屢々發見されてゐるが、このやうに古い時代の彫像は發見されたことがなかつた。最近發掘されたこの彫像はイスラエル人がエホバの加護の下に、神の約束された土地を守つて戰つてゐた時代のものである

〇

この浮彫の彫像はまだ完成されてゐなかつた。海をこえてラス・シャムラに侵入して來た敵が、カナンの町の生活をめちやくくに打壞してしまつたのであつた。「エル」のこの彫像は彫刻師の毀れた家の中に埋沒してしまつて、三千年後の今になつて始めて發掘され考古學者のよき資料となつたわけである。

埃及の新土木工事

ナ　イル河を距る六十二哩の地に、ファユーム・オアシスなる見事なオアシスがある。その昔、このオアシスを中心にしたエジプト文化が存在したことは汎く人の知るところだが、久しくさびれてゐたところ、今また昔日の繁榮をとり戻す機會に到達したものの如くである。

□

往　時のエジプトの為政者たちはナイル河の氾濫の結果によつて益を得ることも大きかつたが、その代償として氾濫そのもののために惱まされることも多く、隨つて多くの土木工事が起されたものである。

□

現　在のエジプト政府が企ててゐる土木事業はこれとは違つてファユーム・オアシスの水源を利用して貯水池を設けることで、このために將來のこの地方の繁榮が期待されてゐる譯なのである。

□

二　の土木事業は三つの水揚場をもつ相當大がかりのもので、政府は獨逸の一會社との間に起工の契約書を既に取り交した。

科學小話

アルミニウムよりも、もつと輕いマグネシウムを安價に生産する方法がアメリカで發見された。

× ×

海狸はきれい好きで、家をキチンと整理しておくが、麝香鼠はこれとは反對に汚い住居に棲んでゐる。

× ×

アメリカ合衆國の都市の殆ど半分は、小學兒童のための無料の齒科醫がゐる。

× ×

洗濯物の包み紙にはよく青い紙が用ひられる。この色は亞麻布が黄色に變ずるのを防ぐからである

元素の知識

約九十個存在してゐる化學元素のうち、古代人に確かに知られてゐたのは、金屬では金、銀、銅、鐵、錫、鉛、水銀の七元素、非金屬では硫黄と炭素の二つだつた。紀元前十三世紀から十五世紀の頃エヂプトでは鐵は金より稀で、從つて價値も金より高かつた。